[illegible] NOVENO.—Núm. 2.914 — Dirección, Redacción y Administración: AVENIDA DE MAYO 769 (Porte pago) — Buenos Aires, martes 8 de abril de 1924

[illegible] cartas destinadas a la Redacción deben ser dirigidas al director

[illegible] diario no puede responsabilizarse por los [illegible]scritos que se le envíen, ruega a los [illegible] guarden copia de ellos.

[illegible] Telegráfica: EPOCA, Buenos Aires.

[illegible] U. T. Administración 7370, Avenida; [illegible]ministrador, 7373 íd.; Director, 7375 íd.; [illegible]acción, 7372 íd.; Publicidad, 7371 íd.; [illegible]dición, 7374 íd.; con 20 aparatos in[illegible] [illegible]: 2327, Central.

La Epoca

PRECIOS DE SUBSCRIPCION

CAPITAL

$ m/n. Por mes 2.50. $ m/n. Trimestre 7.50. $ m/n. Semestre 15. $ m/n. Año 28

INTERIOR

$ m/n. Trimestre 7.50. $ m/n. Semestre 15. $ m/n. Año 28

EXTERIOR

$ oro Por mes 2.50. $ oro Trimestre 7.50. $ oro Semestre 15. $ oro Año 28

Número del día, 0.10. — Número atrasado (dentro de los 30 días), 0.20. Pasado el mes $ 0.50 el ejemplar.

Servicio telegráfico especial para LA EPOCA de la United Press y de nuestros corresponsales

[Lo]s trabajos de la comisión internacional de peritos

[I]nforme de la comisión de peritos

[PA]RIS, abril 8 (U. Press) — "Le [illegible] publica hoy lo que califica de [illegible] completo del informe de la [comis]ión Dawes, cuyos puntos más [importa]ntes ya se conocen.

"[Le] Matin" se refiere a las diver[illegible] de donde se espera ob[tener] fondos para las reparaciones. [Dice] que éstas deben ser independien[tes] [illegible] que en caso fallara alguna [illegible] aumentar proporcionalmen[te el] producido de las otras. Como [ejem]plo manifiesta que en caso ocu[rrier]a un déficit en el renglón fe[rrocar]riles, se asignaría un impuesto [adicio]nal sobre los ingresos fiscales [de A]lemania".

[P]ARIS, abril 8 (Especail) — El [perso]nal que está a las órdenes de [la Com]isión de Peritos trabajó hasta [altas horas] de hoy, haciendo las modifica[ciones] finales en diversas secciones [del] informe, el que fué tratado nue[vame]nte por los peritos a las 10, ex[presa]ndo éstos su propósito de se[guir] trabajando en la revisación de [las] pruebas hasta que todo esté lis[to pa]ra ser entregado a la imprenta.

[P]ARIS, abril 8 (Especial) — Los [pe]ritos, mareados por tantas cifras [illegible] por la discusión del texto [del] informe, se mostraron alivia[dos al] dar por terminado el trabajo [de los] últimos días. Al abandonar la [sala] de sesiones comunicaron a la [Comi]sión de Reparaciones que el in[forme] será entregado mañana por la [illegible].

[Los] miembros de la Comisión de [D]awes, que parecían sumamente [cansa]dos, no ocultaron su alegría [por h]aber terminado con la formida[ble tar]ea de los últimos tres meses. [Su]s comentarios se limitaron a [la d]eclaración: "El informe habla [por s]í".

[Ade]más que ya terminó su tra[bajo en] lo que se refiere al informe, [volverá]n a reunirse esta tarde para [revis]ar las pruebas de imprenta. [L]a última reunión antes de la [presen]tación del informe a la Comi[sión de] Reparaciones. El acto de la [entrega s]erá breve y sencillo.

Resultado de las elecciones italianas

ROMA, aril 8 (U. Press) — Las cifras finales demuestran que la cámara estará compuesta por 374 nacionalistas, 65 socialistas, 39 populares, 17 liberal-demócratas, 11 social-demócratas, 12 oposición constitucional, 4 independientes, 7 republicanos, 3 agrarios y 2 sardos.

PARIS, abril 8 (Especial) — Los diarios comentan en términos favorables la victoria del señor Mussolini en las elecciones de ayer.

"Le Temps" dice:

"De hoy en adelante nadie puede dudar ya de que la gran mayoría de la opinión pública italiana apoya solidariamente la política del dictador".

"Le Journal des Debats" manifiesta que el resultado de las elecciones contribuirá grandemente a la pacificación del país.

LONDRES, abril 8 (U. Press) — Bajo el título "El retroceso fascista en el norte" el "Times" publica un despacho de Milán en que recalca el hecho de que la parte Norte de Italia está lejos de ser fascista por unanimidad y dice: "Mientras los fascistas de toda Lombardía acusaron un total de 144.630 votos, las listas conjuntas de la oposición arrojaron un total de 234.241. En Milán, cuna del fascismo, Mussolini obtuvo 58.220 y las listas conjuntas de la oposición obtuvieron 91.315. En Monza, los partidos de la oposición tuvieron un número de votos cuatro veces mayor que los fascistas y el partido popular solo obtuvo casi el doble".

ROMA, abril 8 (U. Press) — La lista oficial completa correspondiente al resultado de la votación por Basilicata (Calabria), es la siguiente: fascistas, 259.683; unitarios, 4.438; populares, 11.068; republicanos, 1.273; comunistas, 3.122; maximalistas, 9.912; opositores, 17.453; lista de Dalessio, 15.186; social-demócratas, 14.688. Total de votos de la minoría, 79.434, lo que da bancas a los social-demócratas, [illegible] los populares, 2 a la oposición [illegible]

El embellecimiento de Buenos Aires

PARIS, abril 8 (Especial). — "Le Petit Parisien" dice que el hecho de que la Municipalidad de Buenos Aires haya contratado al famoso arquitecto de jardines M. Forestier, comisario municipal encargado del bosque de Boulogne, para realizar una visita a la capital argentina en carácter de técnico, declara que se trata de una propaganda excelente para Francia.

"Siempre se ha representado a Francia como un país militarista, con casco guerrero y armado hasta los dientes,— dice el periódico en cuestión.— La misión de M. Forestier habrá de demostrar al mundo que Francia no ha perdido su antigua reputación como país productor de espíritus artísticos, de grandes maestros de flores y de horizontes. Debemos agradecimiento a M. Forestier como embajador de nuestro instinto artístico, como peregrino de los jardineros franceses".

La derrota del gobierno laborista

LONDRES, abrli 8 (U. Press)— El primer ministro señor Mac Donald, no se muestra desalentado por la derrota sufrida ayer y está completamente determinado a continuar con la política delineada en su primer discurso cuando anunció que el gobierno sólo renunciaría cuando fuera derrotado "sobre asuntos substanciales de principio o cuando se debatiera un voto de confianza".

LONDRES, abrli 8 (U. Press)— Mr. J. R. Clynes, lord del sello privado y leader de la Cámara; J. H. Thomas, secretario colonial y Mr. C. P. Trevelyan, presidente de la Junta de Educación, conferenciaron hoy a las 11, en Downing Street acerca de la situación.

Mr. Mac Donald pasó la mañana en el Ministerio de Relaciones ocupándose del trámite general.

Exposición internacional de arte

VENECIA, abril 8 (U. Press). — Se anuncia que el rey concurrirá a la inauguración de la 14 exposición [internacional de arte que se reali-] [illegible]

Renuncia del Riza Khan

TEHERAN, abril 8 (U. Press) — Riza Khan, cuyo sorprendente levantamiento desde su condición de soldado cosaco que prestara servicios de centinela en palacio, hasta el rango de primer ministro de Persia, en el brevísimo tiempo de sólo cuatro años, ha presentado su renuncia a causa de la oposición del parlamento al republicanismo.

El dimitente se ha retirado a su residencia de campo.

Información desmentida

ROMA, abril 8 (Especial). — El Vaticano desmiente oficialmente la noticia de que el Sumo Pontífice deje por ningún motivo el palacio de la Santa Sede.

Los rumores decían que el Santo Padre saldría del Vaticano el miércoles para asistir a las ceremonias de la inauguración del nuevo edificio de los Caballeros de Colón.

La fabricación de licores en Turquía

CONSTANTINOPLA, abril 8 (United Press). — Informaciones de Angora anuncian que la asamblea abolió la prohibición sobre el monopolio de la fabricación de licores, aduciendo su imposibilidad para reforzar la ley y también por la necesidad que había de mayores ingresos para balancear el presupuesto.

Convocatoria del gran consejo fascista

ROMA, abril 8 (U. Press). — El primer ministro, señor Mussolini, convocó para hoy a mediodía al gran consejo fascista, a objeto de considerar la nueva situación creada por la victoria parlamentaria fascista.

El mayor Zanni

LONDRES, abrli 8 (U. Press)— El mayor argentino Zanni, salió rumbo a París en viaje de negocios. Quedará allí dos o tres días y espera a su regreso a Londres poder [illegible]

El vuelo alrededor del mundo

PRINCE RUPERT, abril 8 (United Press) — Probablemente hoy saldrán rumbo a Sitka Alaska) tres de los aviadores quo realizan el vuelo alrededor del mundo. El cuarto aviador está esperando los repuestos necesarios para poder reanudar más tarde su vuelo.

El estado del tiempo es excelente.

El Infanta Isabel en viaje

CADIZ, abril 8 (United Press)— A bordo del Infanta Isabel, que zarpó para Buenos Aires se embarcaron 500 pasajeros.

En España se importará maíz

MADRID, abril 8 (United Press) —Se afirma que en breve se autorizará la importación de maíz para la alimentación del ganado gallego.

Colegio Hispano-Americano en Sevilla

SEVILLA, abirl 8 (United Press) —El comité encargado de la Exposición Ibero-Americana, gestiona del gobierno la creación de un colegio mayor hispano-americano. Se ofrecerá al palacio de la Plaza España para la instalación de dicho colegio, donde se instalarían laboratorios, talleres, archivos y una grandiosa biblioteca.

Los convenios ítalo-yugoeslavos

GINEBRA, abril 8 (Especial). — Los convenios firmados entre Italia y Yugoeslavia, en el mes de enero, fueron registrados simultáneamente ante la Liga de las Naciones.

Los funcionarios de la Liga opinan que pueden clasificarse bajo el rubro de garantías regionales y alianzas defensivas, previstas por el pacto de garantía recíproca elabora[do] [illegible]

La República Argentina no puede quedar sin representación en el deporte hípico de las olimpiadas

El jurado actúa con exceso de rigidez

Dimos a conocer en nuestra edición anterior el resultado de las pruebas eliminatorias de los concursos hípicos para la selección del equipo que debía representar a nuestro país en las olimpiadas internacionales de Francia.

El jurado ateniéndose al mismo resuelve no dar por formado el equipo, procediendo así con un criterio que nos resulta excesivamente exigente y contrario a la lógica y justicia con que debe procederse al cumplir una misión de esta naturaleza.

"En el primer momento llenaron las pruebas establecidas los capitanes Arribau y Fernández Bazán. Quedaron para completarlo los otros jinetes que disputaban ese honor, entre ellos el teniente de la Vega y los señores del Villar, Raúl Antolí y doctor Alberto Viñas. Esta mañana se presentaron estos dos últimos que traspusieron los obstáculos, verificando el recorrido completo, pero al parecer no con la perfección reclamada por el jurado, el cual pensó que era mejor dejar desierta la eliminación en lo que faltaba para completar el equipo.

Tal criterio no puede ser más equivocado.

Si así se procediera no habría los deportistas "acabadamente perfectos" capaces de representar en el grado de preparación que se pretende.

Tan rígido criteiro no resiste, sin embargo, la confrontación de los hechos. Aludimos a la experiencia ya producida entre nosotros. Nos bastaría citar, en apoyo de este aserto, lo ocurrido con los jugadores de polo, de inolvidable actuación, y a mayor abundamiento recordaríamos de que modo se comportaron los atletas argentinos en las olimpiadas del Brasil, donde conquistaron doce de los catorce premios instituídos.

La actitud del jurado haría suponer que en el país no existen deportistas consumados en materia de equitación, lo que no es sólo inadmisible sino que raya en absurdo.

¡Y qué pobre concepto en el exterior!

"La República"

Nuestro estimado colega "La República" ha trasladado sus oficinas de dirección, redacción y administración a la calle Corrientes No. 961.

2.ª EDICION

Una tela de Murillo en Montevideo?

Fantástica historia de un cuadro

Opinión de críticos y entendidos

Un colega de Montevideo nos sorprende hoy con una noticia extraordinaria.

Trátase, nada menos, que del descubrimiento en dicha ciudad, de un cuadro de Murillo.

El vetusto lienzo, que trasciende a antigüedad, representa un San Antonio, y es, según la opinión de críticos y entendidos, de un gran valor artístico y probablemente obra de algún maestro español del siglo XVII, que muy bien pudiera ser de aquel maravilloso pintor autor de la hermosa tela "La Concepción" y otras mil más que hoy se admiran en los principales museos del mundo.

Representa, como decimos, a San Antonio, sobre un fondo oscuro que los muchos años lo han intensificado.

Lo que realmente sorprende es la magnífica tonalidad del rostro del santo y todo el conjunto del niño que tiene en sus brazos. Comprueban, además, su antigüedad, el bastidor, sobre la cual está clavada la tela, que es de una forma burda tal como las que se usaban hace mucho tiempo; lo mismo pasa con los claros que son de una forma desconocida, hasta ahora.

En el reverso de la tela se lee una inscripción hecha con pintura negra que dice "Murillo"; pero el carácter de la letra es moderno, lo que da lugar a algunas dudas.

Opinión de un técnico—

El pintor Parpagnoli, que ha estudiado a fondo a los clasicos y que conoce la tela, ha manifestado al cronista uruguayo que no tiene la menor duda de que el cuadro es del siglo XVII, y que después de estudiar las diferentes escuelas y las características de los grandes maestros de ese siglo hay que aceptar la posibilidad de que el "San Antonio" sea de Murillo.

Fantástica historia del cuadro—

"Hace muchos años — no menos de 80 — se estableció en Montevideo un caballero portugués, fallecido hace ya algún tiempo, tronco de una de nuestras familias más prestigiosas y estimables.

Antes de radicarse en el Uruguay, el señor B. — así lo llamaremos respetando la voluntad de la familia poseedora del cuadro — hizo varios viajes entre el Uruguay [illegible]

[illegible] tunidad de salvarle la vida a cierta persona que viajaba en el mismo buque. El agradecimiento del pasajero salvado, como es natural, no tuvo límites, y no pudiendo demostrárselo de otra manera, le entregó esa tela, asegurándole que se trataba de una obra de gran valor.

Considerándolo así, el señor B. jamás se desprendió del cuadro, trayéndolo consigo cuando vino a radicarse al Uruguay.

Hablamos con la distinguida matrona en cuyo poder se halla el cuadro. Mi esposo —nos dijo— nunca dudo que se trataba de una valiosa obra y todos sus anhelos era hacer un viaje a Europa con el cuadro. Recuerdo que hace 14 años, tuvo una oferta seductora, 1000 libras, por dos señores franceses que lo vieron. Pero la rehusó. Y ahora, a insistencia de varios amigos, me he decidido a exponer en público la tela.

Son muchas las suposiciones forjadas sobre la procedencia del cuadro, nos dice nuestra amable informante. Recuerdo que mi esposo, consideraba muy fundado lo siguiente: durante la dominación napoleónica en España, se incendió el convento de los Franciscanos de Sevilla, en el cual Murillo había pintado muchas de sus mejores obras, que en parte fueron salvadas, no sin sufrir algunos serios deterioros y tener que ser cortadas otras. La mayoría de las telas salvadas fueron llevadas a Francia por el mariscal Soult, para ser devueltas más tarde, si no todas, gran parte de ellas.

Si el cuadro, como se cree, es de Murillo, podría muy bien ser uno de los que adornaron los claustros del convento incendiado, y que ¡quién sabe por qué misterioso proceso! había ido a parar a manos del pasajero salvado por el señor B."

Dudas sobre la autenticidad—

Fué hecha la radiografía del cuadro y se tiene la certeza de que sus pinturas son de las usadas en el siglo 17, por lo que es factible que se trate de un Murillo.

Pero como aún quedan algunas dudas, el cuadro ha sido entregado a críticos autorizados para que opinen sobre su autenticidad.

[illegible] Norteamérica

[WAS]HINGTON, abril 8 (Especial) [— El] Departamento de Estado in[form]ó que las negociaciones de un [nuevo] tratado de comercio con Es[paña] quedarán suspendidas transito[riam]ente, pero que se espera que se[rán r]eanudadas por el embajador [Mo]ore, quien llegará en breve a Ma[drid].

[Las] autoridades se negaron a ex[plic]ar las causas de la suspensión, [pero] se tiene entendido que la reso[lución] fué determinada, en parte, [por] las objeciones que se levantaron [cont]ra el tratado de comercio nego[cia]do con Alemania, que actualmen[te] se halla a estudio del Senado, cre[yén]dose que se quiere esperar la re[solu]ción de la Cámara con respecto [al] tratado con Alemania, antes de [lleva]r a término, las negociaciones [con] España.

[H]uelga de tipógrafos en Budapest

[V]IENA, abril 8 (U. Press). — Es [com]pleta la suspensión de los dia[rio]s en Budapest a causa de la huel[ga] de tipógrafos que piden que sus [sa]larios se les paguen a base de oro.

Cierre de escuelas

CONSTANTINOPLA, abril 8 (Es[pecia]l). — La policía procedió a la [cla]usura de las escuelas francesas e [ita]lianas, por no haberse acatado el [reci]ente decreto de la Asamblea Na[cio]nal de Angora, disponiendo el re[tir]o de todos los emblemas religio[sos].

URUGUAY

(De nuestro corresponsal)

[Públi]co al Parque Hotel — La re[gla]mentación del trabajo de mu[jere]s y niños — Las elecciones del Círculo de la Prensa — El nuevo [re]gistro cívico — Los sumarios a [lo]s comisarios de campaña—Circula el rumor de que el Liebig's cerrará el establecimiento —Los mercados de frutos.

[M]ONTEVIDEO, abril 8 — El ca[jero] del Parque Hotel, Antonio Pin[illa], fugó, llevándose 5.000 pesos, [Fué] detenido y pasado a la cárcel [confe]sando el delito.

[—Ob]tiene apoyo el proyecto del se[nador] Cima sobre trabajo de las mu[jeres] y niños, presentado al Senado.

[—E]n las elecciones del Círculo de [la P]rensa, triunfó la lista Fénix.

[—S]e asegura que el 15 del co[rriente] se iniciará en Montevideo el [perío]do de inscripción.

[—E]n el próximo acuerdo del pre[sidente] Serrato con el ministro del [Interi]or, se resolverán varios suma[rios le]vantados por las jefaturas de [policía] de campaña por faltas graves [illegible].

[Var]ios comisarios y subalternos [serán] destituidos y otros trasladados.

[—Cir]cula el rumor de que el fri[gorífico] Liebig's cerrará su estable[cimient]o de Fray Bentos en caso de [que el] Consejo Nacional de Adminis[tración] niegue la importación de [novi]llos de la Argentina.

[Alg]unos diarios dicen que es una [versión], pero que no se realizará, [pues] ocasionará pérdidas enor[mes].

[—Se] vendieron 22.000 kilos de la[nas] gruesas a $ 15. En meri[no no] se operó.

[El ma]íz se hizo a $ 4.25, flojo; [el tr]igo a $ 4.50; el viejo a pe[sos] [illegible] corriente. El lino a pesos [illegible] flojo.

Información local de última hora

Magisterio de la Capital

Sueldos de marzo

El habilitado del Consejo Nacional de Educación recibió del Ministerio de Hacienda la suma de 1.500.000 pesos minacional, destinada a iniciar el pago de los haberes por el mes de marzo último, de los maestros que prestan servicios en las escuelas que funcionan en el distrito federal.

Puerto de Posadas

Viaje del ingeniero Mermoz

El jueves próximo partirá en dirección al puerto de Posadas, el ingeniero Mermoz de la Dirección General de Navegación y Puertos.

El citado funcionario lleva la misión de inspeccionar las obras del referido puerto y el guinche que se está instalando.

Tercer Congreso Científico Panamericano

Diose a conocer hoy un decreto del P. E. nombrando delegado del gobierno argentino al Tercer Congreso Científico Panamericano que se reunirá en Lima el 16 de noviembre próximo al director del Observatorio Astronómico de Córdoba, señor C. D. Perrine.

Sociedades anónimas

El P. E., por intermedio del Ministerio de Justicia e Instrucción Pública, autorizó para funcionar como anónimas a las sociedades Estancias El Caburé y Banco Ceres, sociedad cooperativa limitada entre empleados del Ministerio de Agricultura.

Territorios Nacionales

JUZGADO DE WINIFREDA

Por el Ministerio de Justicia, se dejó sin efecto el nombramiento del señor Cupertino Saavedra para el cargo de juez de paz suplente de Winifreda, territorio nacional de La Pampa.

POLICIA DE LA PAMPA

El Ministerio del Interior, nombró oficiales de policía para el territorio nacional de La Pampa, a los señores Rómulo Almeida y Antonio E. Aros.

REGISTRO DE CONTRATOS DE INGENIERO LUIGGI

El P. E., por decreto de la fecha, designó adscripto al registro de contratos públicos de Ingeniero Luiggi (Pampa Central), al escribano nacional señor Manuel P. Filgueira.

GENDARMERIA DE MISIONES

Fué dado a conocer hoy un decreto del P. E., aceptando la renuncia del subteniente del cuerpo de gendarmería da la gobernación de Misiones, señor Juan de Dios Méndez.

Construcción de nuevas estaciones de los ferrocarriles Central Argentino y Provincial de Santa Fe, en Rosario

Con motivo del telegrama que los comerciales e industriales de Rosario de Santa Fe han dirigido al Ministro de Obras Públicas pidiéndole el pronto despacho de los proyectos presentados por las empresas de los ferrocarriles de Santa Fe y Central Argentino, referentes a la construcción de nuevas estaciones en Rosario, y que según los firmantes esas construcciones se demoran porque no se despachan los proyectos correspondientes, el director general de ferrocarriles nos manifiesta que es la primera sorprendida ante esa noticia, pues siempre despacha a la mayor brevedad, los proyectos que se presentan a su consideración.

La mencionada Dirección expresa, además, que el telegrama de los comerciantes e industriales de Rosario demuestra que no han sido bien informados, pues hasta ahora ninguna de las empresas mencionadas ha presentado los planos relativos a la construcción de las estaciones que se mencionan.

En efecto, el expediente relativo a la estación del F. C. P. de Santa Fe, tramitado en la Dirección General desde el año 1912, y hasta el presente, por diversas razones, no se ha podido conseguir que la empresa presente los planos completos, no obstante las resoluciones dictadas el 14 de marzo y el 4 de noviembre de 1919, al punto que el expediente respectivo ha sido diligenciado en multa el 14 de enero del corriente año, por no haberse cumplido lo ordenado.

En su última nota, la empresa del Santa Fe manifiesta que no ha podido cumplir con lo ordenado, es decir, presentar los planos, porque la Municipalidad del Rosario le ha suscitado varias exigencias que la obligan a rever su anterior proyecto.

En cuanto al F. C. Central Argentino, debe igualmente dejarse establecido que si hasta el presente no se ha expedido la Dirección es porque después de la inspección ocular realizada por el director general de ferrocarriles y por el jefe de la sección Control, a mediados de enero último, se pidió a la empresa del F. C. Central Argentino la presentación de los planos y presupuestos correspondientes para poder expedirse, cosa que hasta el presente no ha efectuado, pues aún continúa el expediente en su poder.

Visita de marinos al 2 de artillería

El comandante y la plana mayor del crucero Garibaldi hicieron esta añana una visita al regimiento 2 de infan-etría, con asiento en Campo de Mayo, donde fueron recibidos por el jefe de la unidad, teniente coronel Esteverena, y por la oficialidad del cuerpo.

Los visitantes presenciaron diversos ejercicios de las baterías de esa unidad, los cuales les impresionaron favorablemente por el grado de instrucción de la tropa.

El mensaje del P. E. al Congreso

El ministro de Hacienda presentó esta tarde al presidente de la República los datos relativos a su cartera que se insertarán en el mensaje que el P. E. enviará al Congreso con motivo de la apertura del próximo período legislativo.

Esos datos se refieren a finanzas y movimiento administrativo del citado ministerio.

Colegio de Malariologia, en Roma

AL DEPARTAMENTO DE HIGIENE LE FUERON ENTREGADOS 50.000 $

Días pasados dimos a conocer un decreto del Ministerio del Interior, por el que se autorizaba al Departamento Nacional de Higiene para designar diez profesionales argentinos, con la misión de asistir al Congreso de Malariología que se celebrará en Roma (Italia), durante el transcurso del mes de junio próximo.

El Departamento de Higiene recibió hoy de la Tesorería General de la Nación 50.000 pesos moneda nacional, suma que deberá invertirse en el pago de los gastos de traslado y permanencia en Roma de los profesionales citados.

Con peso de vialidad en Wáshington

Por un decreto dictado en la fecha, el P. E. comisionó al ingeniero Juan Agustín Valle, segundo jefe de la inspección de obras de la zona norte de la Dirección General de Puentes y Caminos para que concurra en representación de esa repartición, al Congreso Preliminar de Vialidad a celebrarse en la ciudad de Wáshington, el día 2 de junio próximo.

Intercambio de encomiendas entre Noruega y nuestro país

El Ministerio del Interior aprobó una resolución de la Dirección General de Correos y Telégrafos, que estableció el intercambio directo de encomiendas con valor declarado, hasta 50 kilogramos de peso, entre Noruega y nuestro país, de acuerdo con las disposiciones contenidas en la Convención Universal de Madrid.

Hiciéronse nombramientos en los hospi ales regionales

Por el Ministerio de Relaciones Exteriores fué dado a conocer un decreto por el que se hacen los siguientes nombramientos:

En el Hospital Común Regional de Misiones, en Posadas, médico de sala al doctor Juan Parola; escribiente al señor Alejandro E. Lecolant.

Asilo Colonia Regional Mixto de Alienados, en Olva, tenedor de libros a don Agustín Gastesi; archivero, a don Miguel Lucas Campazzo.

En la Administración de la Lotería de Beneficencia Nacional, auxiliar de la oficina de habilitación, mientras dure la licencia que se le concede al titular don Severo Fernández, al señor Carlos A. Hernández.

Arzobispado de Buenos Aires, rector del Seminario Conciliar, al R. P. José Liusá,

La elecciones de la provincia de Buenos Aires

Continuación del escrutinio

LA PLATA, abril 8 — La junta electoral de la provincia prosiguió esta tarde a las 17 horas el escrutinio de las elecciones de diputados y senadores, con los resultados siguientes:

GENERAL ALVARADO

	Dip.	Sen.
Radicales	342	340
Conservadores	141	140
Socialistas	136	134
En blanco	15	20

La muerte del marinero Pietraccone

Informe del comandante de la "Sarmiento"

El Ministerio de Marina ha recibido un cablegrama del comandante de la fragata "Sarmiento", dando cuenta de las circunstancias en que se produjo el accidente de Golfo Nuevo, de resultas del cual falleció ahogado el marinero José Pietraccone. El texto de dicho despacho es como sigue:

"A las 15 horas del 3, terminado un ejercicio de artillería en el Golfo, se tomó la lancha a vapor a remolque hasta el fondeadero, distancia de 5 millas.

"La lancha venía remolcada abarloada por sotavento, con boza larga y gobernando abierto del costado.

"Después de media hora de remolque, debido a mal gobierno, la lancha se vino bruscamente sobre el costado, yéndose a pique por ojo instantáneamente, con 5 tripulantes.

"Se maniobró rápidamente, pudiéndose salvar a cuatro de los cinco hombres".

Productos de lechería

COTIZACIONES DE LA SEMANA

El Ministerio de Agricultura ha reunido los siguientes datos de las cotizaciones al por mayor de los productos de lechería, durante la semana terminada el día 5 del corriente:

Leche. — Pasteurizada (puesta en fábrica): Precios por mayor en pesos moneda nacional, 1.80 a 2; Tarros de litros, 15 a 16. Cruda (sobrantes): Estación Caballito, $ 1.60 a 1.80; Tarros de litros, 18 a 20. Id id id Constitución, $ 1.50 a 1.70; Tarros de litros, 18 a 20.

Derivados lácteos. — Precios por kilo en $ m/n. — En Argentina: Crema (grasa butiromt.) por mes de marzo, $ 1.20 a 1.30; En Londres, superior, $ 1.72 a 1.79. Manteca, en Argentina: $ 1.20 a 1.30; En Londres: buena, $ 1.59 a 1.69, inferior, $ 1.51 a 1.56; En Nueva York, pesos 2.78. Caseína, $ 350 los 1.000 kilos.

Quesos. — Precios al por mayor en plaza y por kilo en $ m/n. — Reggiano; 1.60 a 1.80; Reggiano extra; 1.90; Reggianito; 1.30 a 1.50; Sbrinz 1.15 a 1.35; Pecorino romano; 1.30 a 1.40; Goya; 0.90 a 1; Pategrás; 0.85 a 1.10; Carcarañá; 1.20 a 1.25; Emmenthal; 1.50 a 1.60; Gruyere; 1.30 a 1.40; Chubut; 0.90 a 1.

[illegible] el Concejo Deliberante

SERA TRATADO EL ASUNTO DE LOS OMNIBUS. — LA INTERPELACION SOBRE EL BOX LIBRE SERA CONTESTADA EL VIERNES PROXIMO

Esta tarde, a las 18 horas celebrará sesión el honorable cuerpo del Concejo Deliberante. Entre los asuntos más interesante a tratar, figura la discusión sobre la interpretación dada por el D. E. al artículo 1.o de la ordenanza que reglamenta las concesiones de ómnibus y que ha sido resistida por los propietarios.

La interpelación sobre el box que formulara el concejal, doctor Gallo y que debía ser contestada hoy por el doctor Varangot, ha sido postergada hasta la sesión del viernes próximo, con le fin de conseguir todos los datos necesarios que requiere el nombrado concejal.

DIPLOMATICAS

CONSEJEROS DE LA EMBAJADA EN RIO DE JANEIRO

Se despidió del presidente de la República con motivo de ausentarse en breve para el Brasil, el señor J. A. Areco, consejero de la embajada de nuestro país en aquella nación.

CONSUL GENERAL EN PORTO ALEGRE

Igualmente se despidió del primer magistrado el cónsul general en Porto Alegre señor Horacio Bossi Cáceres, quien en breve se embarcará para hacerse cargo de su puesto.

FONDOS PARA EL MINISTERIO DE RELACIONES

Destinada a la liquidación de sueldos y gastos, el habilitado del Departamento de Relaciones Exteriores retiró del Ministerio de Hacienda la suma de 200.000 pesos moneda nacional.

Ministerio de Obras Públicas

JUBILADOS QUE SE AUSENTAN DEL PAIS

Por decreto de la fecha el P. E. acordó las siguientes licencias para ausentarse al extranjero de jubilados ferroviarios: Harad Valdemar Fiedler, Genaro Pascual, Andrés Bufa, Miguel Mastro, Vicente Fullone, José Manuel Hermida y Víctor Spadaletti.

EXTRACCION DE ARENA EN EL PUERTO NUEVO DE ENTRE RIOS.

El Ministerio de Obras Públicas por decreto de la fecha declara que la concesión para la construcción de un muelle en el río Paraná, 300 metros aguas abajo del Puerto Nuevo en la provincia de Entre Ríos, que solicita los señores Izaguirre y Cía., no afectará a la navegación ni al régimen hidráulico del río.

EDIFICIOS DE CORREOS Y TELEGRAFOS

El presidente de la República firmó hoy un decreto autorizando a la Dirección General de Arquitectura para que prosiga las obras hasta su conclusión del edificio de Correos y Telégrafos, juzgados de paz y policía de Choele Choel (Río Negro).

PROVISION DE AGUA POTABLE A VILLA CALERA

Por el Ministerio de Obras Públicas apareció hoy un decreto autorizando a la Dirección de las Obras Sanitarias de la Nación para la provisión de agua potable en Villa Calera (Córdoba) cuyo presupuesto es de pesos 7000.

Ministerio de Instrucción Pública

LICENCIAS Y RECONOCIMIENTO DE SERVICIOS

El Ministerio de Instrucción Pública dió a conocer en la fecha los siguientes decretos del P. E.:

Colegio Nacional de Mendoza se concedieron 3 meses de licencia al profesor del colegio nacional de Mendoza, doctor Juan A. Moyano, debiendo reemplazarlo entretanto el doctor Godofredo Figueroa.

—Escuela normal de Dolores. Se han reconocido los servicios que prestan los siguientes profesores de ciencias y letras: desde el 15 de marzo último en 3 horas cada uno, al señor Eusebio L. Salazar, señor Antonio Brumengo, señoritas Clotilde Valente y Lydia Bossata.

—Escuela normal de Mendoza. — Se han concedido dos meses de licencia, a la secretaria, señorita Josefina Suárez y se designó para substituirla a la señorita Emma Zara.

—Acordóse licencia por dos meses sin sueldo, a contar desde el 15 de marzo último, a la profesora de ciencias y letras (7 horas) de la Escuela normal de Avellaneda, señora Ofelia Iriarte de Arrio, debiendo reemplazarla, entre tanto la señorita Delia Durán con 5 horas y Antonia Ruiz con dos horas.

—Modificóse el decreto de 25 de

El elenco definitivo en el Colón.—La inclusión de varios artistas renombrados completa en forma extraordinaria la lista de artistas que se anunciara en el primer momento

La empresa del Colón ha comunicado el elenco definitivo de la próxima temporada y a los nombres de Gilda dalla Rizza, cuya actuación en la última temporada de la Scala ha sido tan comentada, a causa de sus grandes éxitos, especialmente en "Traviatta", obra sostén de la temporada milanesa, por el dinero que ha producido, de Zalewsky, el gran barítono ruso, que sigue una carrera semejante a la de Chaliapin, de Bielina celebrado tenor ruso también, de Crimi tenor que nuestro público ha aplaudido otras veces y que ha continuado su carrera ascendente en Norte América donde también ha triunfado Minghetti, otro de los tenores que vienen; de Cirino, de Gabriela Besanzoni que sigue siendo la primer contralto de la escena italiana; María Zamboni, una estrella que se levanta rápidamente; Miguel Fleta, el celebrado tenor español, hay que agregar el de Claudia Muzio cuya fama en Buenos Aires está hecha, de Crabbé también conocido y apreciado por nuestro público; de Sarah César, cantante argentina cuyo renombre aumenta en escenarios italianos; de Magdalena Bug, que después de su actuación entre nosotros ha ido obteniendo los éxitos más halagüeños.

La empresa nos envía respecto al elenco, el siguiente comunicado que informa sobre algunos de los elementos nuevos que actuarán este año en el Colón.

El elenco que fué dado a conocer en el pasado mes de marzo, no estaba completo, faltando todavía en aquél, los nombres de varios artistas contratados en estos últimos días, entre ellos la ilustre soprano Claudia Muzio, la aplaudida soprano argentina Sarah César, la soprano francesa Magdalena Bugg y el barítono Armando Crabbé, artistas favorablemente conocidos en temporadas anteriores.

El nombre de estos artistas, principalmente el de Claudia Muzio, junto con los del importante elenco ya publicado, servirán para apreciar el esfuerzo realizado por esta empresa para dar a la temporada oficial del teatro Colón, el mayor realce y lucimiento.

La nota característica, y tal vez la más interesante de la misma, será la presentación en Buenos Aires de un cuadro completo de artistas rusos, que pertenecieron a los teatros ex Imperiales de Moscú y Petrogrado, contratados expresamente para representar en el idioma original las tres óperas rusas comprendidas en el repertorio. Entre estos cantantes se destaca en forma particular el barítono Segismundo Zalewsky, la figura artística más interesante del teatro ruso actual, que, después de haber actuado en su país también bajo el régimen bolsheviki, logró cruzar las fronteras para instalarse en Italia, donde debutó hace tres años en el Costanzi, como protagonista de "Boris Godounow", obra en la cual, más tal vez que en cualquier otra evidencia soberbiamente sus excepcionales cualidades no sólo de cantante sino también de actor dramático de extraordinario temperamento y artista en fin, de gran estilo. El éxito del señor Zalewsky en "Boris" fué ruidoso, siendo luego apreciadas sus [illegible] en otras óperas. Al año [illegible] salir para América del Sur, está compartiendo su actuación artística entre la Scala de Milán y el teatro Regio de Turín. Hoy día en Europa Segismundo Zalewsky ocupa en la opinión pública el mismo lugar destacado que ocupaba Titta Ruffo, hace quince años.

Del cuadro ruso forman parte, además, los tenores Stepha Bielina, actualmente en la Scala, Alejandro Wesselowsky y Nicolás Laretzky; las sopranos Nina Koshetz, que el público porteño apreció el año pasado como solista de los coros ukranianos, Elisa Scerescevskaia y Efrosinie Schouvaloff; los barítonos Nicolás Melnikoff y Alejandro Antonoff; los bajos kapitov Zaprojetz y Alejandro Griff, formando un total de doce, que serán dirigidos por el ilustre maestro y compositor Emil Cooper, también ex director del teatro Imperial de Moscú. Las óperas rusas serán montadas bajo la dirección del señor Dominich Duma, que fué director de escena también del citado teatro, y que recientemente fué llamado por la dirección de la Scala para poner en escena Boris Godounow, con magnífico suceso.

Toda manifestación de arte ruso, siempre tan característico, sugestivo y pintoresco, fué hace años apreciada en toda Europa y América, y aquí en Buenos Aires son todavía gratos los recuerdos de las manifestaciones artísticas de Djiaghileff, de Mme. Pavlowa y recientemente los coros ukranianos.

La novedad que la empresa presenta este año con la cual se cumple su programa orgánico de presentar las óperas con cantantes de su país en el idioma original, resultará del más gran interés y gusto del público porteño.

Aparte de la novedad del cuadro ruso, es interesante el elenco de los artistas italianos, o de escuela italiana, que forman la base de la compañía.

Aparte de la novedad del cuadro ruso, es interesante el elenco de los artistas italianos, o de escuela italiana, que forman la base de la compañía.

Además de la señora Muzio, tan prestigiosa y cuya actuación fué tan apreciada en temporadas anteriores, reaparece la señorita Gilda Dalla Rizza, cuya espléndida creación de "Tavista" en la Scala de Milán acaba de ser el acontecimiento más notable de aquella importante temporada. La voz magnífica de que goza hoy esta talentosa artista, según noticias varias veces publicadas, es consecuencia de una milagrosa operación a la garganta, que le dió matices de extrema belleza; y su interpretación de "Violeta" en la "Traviata" obtuvo el éxito más entusiasta y la crítica más halagadora, llegando a afirmarse por parte de diairos importantes qué su genial interpretación hacía recordar los éxitos lejanos de las más geniales cantantes.

La señorita María Zamboni es una soprano lírico, que canta actualmente con notable éxito en el Costanzi de Roma, y que aparece en los escenarios italianos como una futura gran de estrella.

En las medio sopranos reaparece una de las artistas más aplaudidas en el mundo entero, Gabriela Besanzoni, que, también, como la Dalla Rizza, cobró por la misma intervención de un famoso especialista, nuevas espléndidas cualidades en su magnífica voz. A su lado reaparecen la señora Ana Gramegna y Luisa Bertana, cuya rápida y bella carrera se reafirmó este año en la Scala.

Entre los tenores reaparecen tres entre los mejores con que cuenta hoy el teatro lírico internacional: Julio Grimi, Miguel Fleta y Luis Minchetti, que hace tiempo casi desertaron de los escenarios europeos para actuar continuamente en el Metropolitan de New York.

Entre los barítonos al lado de Zalewsky, que canta en todos los idiomas, actuando de protagonista en "L'Heure Espagnole" de Ravel, y presentándose después de "Boris" en "Mefistófeles", pues sus excepcionales medios vocales abarcan también la tesitura de bajos, reaparecen Ar[illegible] además de Julio Cirino, el francés Paul Payán, de la Opera cómica y Tancredi Pasero, italiano, nuevo también para Buenos Aires y precedido de buena fama.

La dirección general de los espectáculos estará a cargo del ilustre maestro Gino Marinuzzi, cuyo nombre encabezando un cartel es siempre garantía de la perfección de los espectáculos, y con e Icual compartirán la dirección de orquesta los maestros Vincenzo Bellezza, Gabriel Santini, y Alceo Toni, especialista este último en la ejecución de la música clásica italiana.

La compañía se embarcará en Génova en el vapor "Giulio Cesare", llegando en Buenos Aires el día 15 de mayo y debutará el 17, presentando como inauguración de la temporada el cuadro ruso con "Boris Godounow".

En el Savoy Hotel inaugurose una interesante exposición de productos Araucanos

La exposición de ponchos, mantas, alfombras y otros artículos manufacturados por los indígenas, recogidos por el explorador alemán Walter Rose, que se ve a un costado vistiendo la tradicional prenda de un cacique araucano del sud de Chile.

Desde el lunes de la semana en curso, vienen funcionando en el amplio Hall y jardín de invierno del Savoy Hotel de esta capital, una interesante exposición de productos araucanos, preparada por el conocido explorador y hombre de letras señor Walter Rose que ha vivido largos años entre las tribus de la citada raza, haciendo el estudio de su lengua; sus orígenes etnicos e históricos y coleccionando al mismo tiempo los artículos de fabricación aborigen.

En la citada exposición por la que ha desfilado ya numeroso público nos ha sido muy grato contemplar una insuperable colección de todas las labores de los indios araucanos como ser; ponchos, mantas alfombras, frazadas, pellones, matras, "choapinos", fajos, cinturones, adornos de plata antigua y un variadísimo surtido de anillos, prendedores, brazaletes, pulseras y collares admirablemente confeccionados con cerda de caballo sobre una fibra especial.

En todos esos trabajos de los indios llama la atención caprichosos e indelebles dibujos en los que intervienen objetivos que constituyen una novedad por los emblemas, recuerdos y armamentos que encierran.

¿Como ha podido reunir tantas cosas? Preguntamos al señor Rose.

—Pues venciendo mil dificultades, nos contesta. En primer lugar familiarizándome con los indios hasta inspirarles confianza y afecto.

Tratándolos como verdaderos amigos, que bien se lo merecen; dedicándome al aprendizaje del idioma, requisito indispensable para que los mapuches abran sus puertas al forastero y antes que todo, retribuyendoles, equitativamente todos los artículos que me ofrecían en venta y los encargos de labores especiales que les encomendara.

Es así como he realizado largos viajes, viviendo junto con ellos durante muchos meses y abrigo la seguridad de que esperan con agrado el día que les ofrezca una nueva visita. Algunos me titulan, festivamente, el diablo, por lo colorado de mi rostro y lo alto de mi estatura llegando uno a proponerme, en tono de broma, que me dejara punzarme la cara, a fin de sacarle una buena cantidad de rojo para teñir sus choapinos.

La habilidad de los indios la deduzco yo en la circunstancia de que cuando les encomiendo un trabajo extra, que requiere especial atención y competencia, lo ejecutan maravillosamente, estimulados por la mayor ganancia que les reporta. Al principio eran justamente desconfiados y cuando les pedía que vendieran un trabajo inconcluso, me replicaban en su lengua: "tu quieres dar lecciones a tu mujer" ....

Oh no, les respondía yo, mi mujer no es tan inteligente ni tan curiosa como Uds.

—Y que piensa hacer el señor Rose con su exposición después de clausurarla en este puerto?

—Como Uds. verán, yo vendo al que se interese por ellos los objetos duplicados que poseo y espero el advenimiento de la paz universal para emprender una jira por las principales capitales de Europa y los Estados Unidos, exhibiendo las labores de los indios araucanos.

Al menos tal es hoy mi proyecto, que espero llevarlo a la práctica tan pronto como la oportunidad se presente.

DE LA PLATA

(De nuestra Agencia)

SESION DEL SENADO

Nombramiento de funcionarios

LA PLATA, abril 8. — Bajo la presidencia del doctor Solanet y en sesión secreta, se reunió esta tarde el Senado de la provincia con objeto de considerar los pliegos del P. E. pidiendo acuerdo para llenar algunas vacantes en la Magistratura. Para presidente del Tribunal de Cuentas, al Dr. Amílcar Mercader; presidente del Montepío Civil, al señor Alejandro Cestino; miembro de la Suprema Corte de Justicia, al doctor Luis Delleplane; camarista del departamento de Mercedes, al doctor Víctor Rivarola; juez de primera instancia en lo civil y comercial, al Dr. Julio Bollino Benítez.

Palacio de Justicia

LA EBRIEDAD CONSUETUDINARIA COMO CAUSAL DE DIVORCIO.—SENTENCIA DEL JUEZ FIGUEROA

El juez de lo Civil doctor Marcos A. Figueroa, en su despacho de esta tarde, ha dictado sentencia en el juicio seguido por doña C. S. de S. contra su esposo don P. R. S., invocando la actora como causal de divorcio la ebriedad consuetudinaria del demandado.

El doctor Figueroa hace lugar a la demanda estableciendo en su fallo, que si bien la ebriedad por sí sola no es una causa de divorcio, se vuelve tal por constituir una injuria grave a la esposa, cuando ella es frecuente, habitual y aun más si por consecuencia de la misma, el sujeto en estado de beodez es violento, impulsivo y provoca discusiones en el hogar y escándalo en parajes públicos, dando motivo a la intervención policial, máxime dada la posición social de ambos cónyuges.

Por otra parte, agrega el juez, los esposos se hallan separados de hecho, y conforme a la jurisprudencia de las excelentísimas cámaras debe tenerse un criterio amplio para decretar el divorcio que legalice esas situaciones que la ley repudia [illegible] más, tratándose de un matri[illegible] desquiciado en que es imposi[illegible] vida en común, no queda otra [illegible] ción que el divorcio, puesto que [illegible] la ley ni los magistrados pueden [illegible] poner el afecto ni menos una [illegible] que se rechaza, pues ello sería [illegible] contra la naturaleza y finalidad [illegible] matrimonio. Basta que esta situa[illegible] exista y sea imputable a uno de [illegible] cónyuges, para que proceda de[illegible] tar el divorcio por su culpa, con [illegible] cación del artículo 67, inciso 5o. [illegible] la ley de matrimonio civil.

CAMARA CRIMINAL

Este tribunal en su acuerdo [illegible] hoy resolvió los siguientes proce[illegible]

Antonio Pedro Chiarella, argen[illegible] no. 28 años, casado, empleado, [illegible] el delito de defraudación; confir[illegible] dos años y dos meses de prisión.

Cipriano Guillermo Semería, [illegible] gentino. 37 años de edad, casado, martillero, por disparo de arma y le[illegible] siones; confirma su absolución.

Eugenio Villar Díaz (a) "El [illegible] be", argentino, 25 años edad, [illegible] ro, chauffeur, por homicidio; [illegible] ma la sentencia que lo condena [illegible] sufrir la pena de un año y seis [illegible] ses de prisión e inhabilitación [illegible] conducir vehículos por el término [illegible] cinco años, accesorias y costas [illegible] deja en suspenso dichas penas [illegible] ta la jurisprudencia de la mayoría [illegible] del tribunal en caso análogos en [illegible] referente a la inhabilitación.

José Elizondo Olivera, argen[illegible] 28 años, casado, mecánico, y Mar[illegible] Mansilla, argentino, 64 años, sol[illegible] guardián, por robo; confirma: al [illegible] mero tres meses de prisión y costas [illegible] absuelve de culpa y cargo al se[illegible] do.

Eduardo Padro, argentino, [illegible] años, casado, comerciante, por [illegible] fraudación; confirma y absuelve [illegible] culpa y cargo.

JUZGADO DEL Dr. GARCIA RAMS

Falló hoy el juez del crimen doctor Arturo García Rams las causas que siguen:

Carmen Emma López, argentina, de 22 años, soltera, mucama, [illegible] hurto; dos meses de prisión.

—Manuel Severiano Iglesias, argentino, de 21 años, soltero, [illegible] dor de calzado y Ernesta Ranelli [illegible] Iglesias, argentina de 38 años, [illegible] da, por estafa; un año de prisión al primero y cinco meses de igual pena a la segunda.

El escrutinio de las elecciones de Mendoza

MENDOZA, abril 8. — Una vez terminada la revisación de las urnas de la elección del domingo pasado, la Junta Electoral Provincial inició el escrutinio, escrutando ayer las de la capital y Guaymallén con el siguiente resultado: concejales municipales por la ciudad: radicales lencinistas 2772, liberales 2075, socialistas 1776. En Guaymallén el resultado de la elección de concejales municipales es el siguiente: radicales lencinistas 802 votos, liberales 660, socialistas 284. Según estos resultados la mayoria ha correspondido a los radicales lencinistas y la minoría a los liberales. Esta tarde la Junta Electoral se reunió nuevamente para continuar el escrutinio de los departamentos del segundo distrito.

GUERRA Y MARINA

SUELDOS DE MARZO

La Tesorería General de la Nación liquidó hoy las planillas de sueldos y gastos por el mes de marzo último, de los regimientos 1o. y 2o. de infantería.

INTENDENCIA DE LA 5a. DIVISION

En concepto de subvención a la Intendencia de la 5a. División del Ejército por el mes de febrero, el Ministerio de Hacienda entregó en la fecha a la Intendencia de Guerra 6597 $ m|nacional.

DIRECCION DE INGENIEROS

Para gastos generales, la Dirección General de Ingenieros del Ejército retiró del Departamento de Hacienda 20.594 $ m|nacional.

PLANILLAS SUPLEMENTARIAS

A la Intendencia de Marina le fueron entregados hoy por la Tesorería General de la Nación 13.907 pesos m|nacional, importe de varias planillas suplementarias de haberes del personal de la armada nacional.

DIFERENCIAS DE HABERES

Con destino al pago de las diferencias de haberes del personal civil del ejército, el Departamento de Hacienda liquidó hoy a la Intendencia de Guerra la suma de 34.200 pesos m|nacional.

PASES EN EL EJERCITO

Por resolución del Ministerio de Guerra, se ordenaron los siguientes pases:

Al distrito militar No. 15 B, el capitán Santiago Meabe y Wenceslao A. Alem; al distrito militar número 3, el teniente retirado Martín González; a la dirección de administración, el capitán Wenceslao A. Alem; al primer batallón de zapadores pontoneros, los subtenientes Edubaldo H. Valetto y Mario Pereda Gutiérrez; al tercero de igual arma, el subteniente Ernesto Navarro, y al quinto, el subteniente Francisco W. O. Rocco.

COMERCIO

Segunda rueda

Cédula H. Argentina, 8172, abril 9: 61.000 a 100.50.
Id 2a. serie, abril 9: 3500 a 98.50.
Id 7a. serie, abril 9: 50.000 a 95.60.
Id 9a. serie, abril 9: 30.000 a 95.70.
Id 10a. serie, abril 9: 26.100 a 95.60.
Id 11a. serie, abril 9: 15.000 a pesos 97.20.
Id 12a. serie, abril 9: 45.000 a 95.20.
Id 14a. serie, abril 9: 51.000 a pesos 95.20.

Administración Nacional

SUMINISTRO DE CORRIENTE ELECTRICA

En pago de corriente eléctrica suministrada a varias dependencias de la administración; la Compañía Hispano Americana de Electricidad recibió del Ministerio de Hacienda pesos m|n. 18179.

CARCEL DE ENCAUSADOS

El Ministerio de Justicia concedió licencia, con goce de sueldo, por el término de cuarenta y cinco días al guardia 3.o de la cárcel de Encausados, Walberto Mercado.

—Concedióse licencia por el término de cuatro meses y medio, quince días con goce de sueldo y el resto sin él, al guardián 3.o de la misma cárcel, señor Hipólito Bustos.

DEPARTAMENTO DE HIGIENE

Con destino al pago de sueldos y gastos, el Departamento Nacional de Higiene recibió en la fecha del Ministerio de Hacienda la suma de pesos m|n. 38.022[illegible]

—Fué firmado en la fecha un decreto del Departamento del Interior, por el que se designa médico del Departamento Nacional de Higiene, con asiento en San Francisco (San Luis) al doctor Juan José Míguez Iñarra y auxiliar al señor José Latini.

Id 15a. serie, abril 9: 27.000 a 96.80.
Id 17a. serie, abril 9: 10.000 a 95.
Id 18a. serie, abril 9: 19.500 a 95.
Id 19a. abril 9: 57.000 a 95.20.
Id fin de mes: 100.000 a 95.40.
Id 20a. serie, abril 9: 90.000 a pesos 95.20.
Crédito Argentino, integradas (1922), abril 9: 130.000 a 95.80.
Id 1923, abril 9: 27.500 a 95.30.
Id junio 1: 50.000 a 94.40.
Saneamiento La Plata, abril 9: 20.000 a 83.50.
Deuda Municipal, 6 1|2, abril 9: 12 mil a 97.70.
Emp. Tucumán, 2 1|2, abril 9: 10.000 a 27.70.
Deuda Mendoza, 5 o|o, abril 9: 10 mil a 43.50.
Meridiano V, mayo 31: 5000 a 66.50.
Santa Fe (ley 2004), abril 9: 6400 a pesos 84.20.
Obligaciones Banco Provincia, abril 9: 11.000 a 79.50.
Emp. 1911, abril 9: 36.600 a 77.50.
Emp. Convención, 2 1|2, abril 9: 5000 a 91.50.
Province of B. Aires, 3 1|2, abril 9: 20.000 a 55.50.
Banco Español, fin de mes: 100 a pesos 18.50.
Q. Fusionados, abril 9: 100 a 44.
Puerto Sastre, abril 9: 200 a 1.50.
Fábrica Argentina de Alpargatas, abril 9: 300 a 39.
Id fin de mes: 500 a 39.
Id mayo 31: 500 a 39.40.

MERCADO DE CAMBIOS

Segunda rueda

Libras	41.— 25'32
Francos	12.90
Belgas	15.20
Suizos	4.30
Florines	2.02
Liras	17.—
Dólares	132.50
Reis	33.50
Montevideo	4 1|2 o|o

BOLSA DE MONTEVIDEO

MONTEVIDEO, abril 8. — En la primera rueda de hoy en esta Bolsa se anotaron los siguientes negocios:

Títulos Z, a 92.10; id L, a 95.50; id U, a 93.50; id V, a 93.50; id X, a 92.90; Nacionalización del Puerto a 87; Palacio Legislativo, a 85.30; id fin de mes, a 85.50; Deuda Obras Públicas, 1988, a 85.60; Títulos de 1923, a pesos 92.80.

NOTAS POLICIALES

Produjéronse esta mañana dos sucesos sangrientos

UN SUBDITO ARABE Y UN MENOR, FUERON GRAVEMENTE HERIDOS DE ARMA BLANCA

Poco después de las 11.30, en una habitación del inquilinato Paraguay 432, se desarrolló un grave hecho de sangre en el que actuaron como protagonistas Luis José y José Mazú, ambos árabes, estibadores, solteros, de 29 y 31 años de edad, respectivamente.

Los nombrados, qeu sostuvieron un violento altercado por cuestiones nimias, se trabaron en pelea y durante la lucha, el primero, que se hallaba armado de un filoso cuchillo, [illegible] riéndole una profunda puñalada en la región abdominal.

A los toques de auxilio que dieran algunos vecinos acudió al lugar del suceso el auxiliar Francisco L. Romay, que en ese momento pasaba por allí y procedió a la detención del heridor en momentos que abandonaba la casa, tratando de eludir la acción policial.

Conducido a la seccional 15a. e interrogado detenidamente por el subcomisario Novaro, José se confesó autor de la herida que presentaba su compañero de pieza, agregando que había procedido en defensa propia, pues aquel pretendió golpearlo con un palo que no ha sido secuestrado.

La víctima, cuyo estado es desesperante, fué conducida al hospital Fernández, donde quedó internado.

En el interior de la habitación en que se desarrolló el hecho fué encontrada el arma empleada. Es un cuchillo de punta aguda y de unos 15 centímetros de hoja.

De lo ocurrido se ha dado cuenta al señor juez de instrucción doctor Lucas Luna Olmos.

—En jurisdicción de la comisaría 23a. y más o menos a la misma hora que el anterior, se produjo otro hecho sangriento.

A raíz de un incidente que sostuvieron por cuestiones del trabajo, tomáronse a golpes de puño Manuel Gantes y Armando Sambucetti, en la playa de cargas de la estación Palermo, del ferrocarril Pacífico.

Como durante la lucha Gantes llevara la peor parte, extrajo rápidamente u ncuchillo que ocultaba entre las ropas y le infirió una puñalada a su adversario en la región inguinal derecha.

La víctima se desplomó sin conocimiento y al ver esto el agresor pretendió darse a la fuga, pero fué detenido por un agente que se hallaba de facción en las inmediaciones y conducido a la comisaría 23a., donde se encuentra alojado rigurosamente incomunicado.

Sambucetti fué transportado en una ambulancia al hospital Fernández, donde quedó en asistencia. Según se nos informa en ese establecimiento, la víctima se encuentra en gravísimo estado.

Gantes es español, de 21 años de edad, soltero, peón y el herido, argentino, de 17 años, también peón.

Jornales del personal obrero

El habilitado de la Policía de la Capital percibió hoy del Ministerio de Hacienda 46.396 $ m nacional, importe de los jornales que se adeudan al personal de aquella repartición, por el mes de marzo pasado.

Lotería Nacional

SORTEO DE HOY

Con $	100.000 . . .	19.339
" "	20.000 . . .	190.65
" "	10.000 . . .	17.826
" "	5.000 . . .	1.507
" "	5.000 . . .	14.285
" "	5.000 . . .	39.926
" "	2.000 . . .	2.533
" "	2.000 . . .	9.261
" "	2.000 . . .	10.592
" "	2.000 . . .	13.661
" "	2.000 . . .	15.257
" "	2.000 . . .	22.871
" "	2.000 . . .	36.911
" "	2.000 . . .	38.841

Con $ 1000

34949	8021	24321	23557	11846
26809	4470	24034	9492	9823
8977	10829	14623	9524	11843
21442	2923	28369	9463	10305
10406	34664	15205	15551	39745
5773	38661	21654	2871	11886

Con $ 500

34123	30755	2774	30488	15045
23252	28028	1115	26046	9309
21455	27400	39253	27205	2983
1197	37966	12377	42584	28891
40868	20536	23056	26466	15019
39477	42355	21375	14189	36621
4703	2673	38735	30850	2084
10703	9328	28029	17643	22659
19445	31652	29935	5700	30027
28771	5523	11829	14089	

Con $ 200

32181	14258	20533	15635	8610
16266	26574	38601	11808	35874
4071	23281	22876	6402	34212
20675	4519	26626	38902	30520
18418	2726	40608	20850	19654
6794	7742	23668	31592	22064
9747	21618	13267	8449	22209
10104	39028	31797	6032	24296
24816	30960	27805	15065	22462
14019	19104	19201	39298	12949
3671	17854	24605	34102	17040
2192	20912	22406	27567	18634
12574	28058	4268	9489	9807
36742	33137	4029	22920	10219
15970	2149	26208	34330	29756
30754	11667	15882	12807	18815
6036	31232	20180	11449	5050
23753	17794	39513	2678	18460
7920	26421	33980	12560	28946
4555	35943	26911	10934	25184
3882	5536	5177	15929	9916
15616	11664	34756	18302	4156
33207	21627	4464	11052	4041
32438	18711	12616	29997	31758
37480	36503	5287	15250	34052
13859	40040	7919	5279	

Con $ 100

32847	23599	18080	7316	29239
28602	24669	34062	15890	27222
6899	13187	14457	42411	32262
7830	31291	17067	28860	35693
38467	4483	10609	3484	18778
10658	4954	27961	19219	35017
37091	4991	25541	31184	14764
31271	33229	31967	30859	29706
30469	7367	9293	13182	42223
32963	22347	33417	20021	21773
13061	8262	39174	19460	34853
14047	24161	27033	2104	2565
31930	30895	20306	4582	35609
30429	19281	25031	11437	4937

6591	10636	32045	25032	[illegible]
22477	25159	23008	17325	[illegible]
15988	33279	25984	18626	[illegible]
13435	2859	33538	14616	[illegible]
32529	30996	6998	2254	[illegible]
16164	14919	18055	11724	[illegible]
1433	13099	14883	12883	[illegible]
3037	35754	32428	34998	[illegible]
26829	28619	20878	4118	[illegible]
12910	11845	37426	24260	[illegible]
20152	26690	11982	2231	[illegible]
19190	6610	25605	9252	[illegible]
4020	35534	9245	30417	[illegible]
24349	15951	29764	15241	[illegible]
15921	23612	8199	1031	[illegible]
16293	23821	3273	41343	[illegible]
19491	31578	28409	8731	[illegible]
36052	12223	21704	18629	[illegible]
27983	42113	28457	33596	[illegible]
34146	34929	8839	33984	[illegible]
30026	5590	1205	29923	[illegible]
11714	12855	26552	28448	[illegible]
27639	14341	19805	13049	[illegible]
31924	1066	39420	[illegible]	[illegible]
38019	23047	24857	[illegible]	[illegible]
4287	40129	27233	[illegible]	[illegible]
42120	37525	10631	4963	[illegible]
34595	28079	4456	37118	[illegible]
33293	25723	22082	36398	[illegible]
11221	17601	36130	30468	[illegible]
12954	29736	36706	18040	[illegible]
4160	23095	27321	2284	[illegible]
16395	25846	37642	42149	[illegible]
27138	11372	23761	19644	[illegible]
17896	20853	13566	21624	[illegible]
33144	1591	32503	33650	[illegible]
9728	11909	5921	42335	[illegible]
5414	2562	17743	38136	[illegible]
12935	31667	7535	33500	[illegible]
21523	47000	25294	16975	[illegible]
4401	39614	15475	2502	[illegible]
26524	33132	17057	21521	[illegible]
6879	17174	3062	32213	[illegible]
38836	21848	12280	18597	[illegible]
15058	31415	8224	27191	[illegible]
22869	25698	27435	40450	[illegible]

CON 40 PESOS

1

488 949 168 391 177 613 718
097 154 860 547 715 178 465
900 098 395 781 902 393 125

2

302 978 054 813 171 198 356
206 076 315 156 868 892 796
731 585 649 728 467 207 263

3

443 525 279 392 719 925 590
053 607 177 584 605 275 798
800 927 500 636 060 073 608
082 145 417 402 922 375

4

614 483 725 954 900 337 225
048 975 109 021 777 143 977
811 347 180 841 529 491 977
012 894 890 927 255 826 748
129 866 293 778 242 506 695

5

312 985 060 193 503 416 833
271 127 683 252 311 642 839
667 801 151 683 195 928 244
843 397 766 056 855 438 584
494

6

529 269 119 987 486 099 658
334 527 039 241 342 696 151
260 107 377 873 269 998 568
228 423 788 833 877 204 519
259 136 245 634 515 147 681
005 519 840 959

7

344 197 048 107 316 913 687
812 752 742 346 390 564 638
991 004 400 052 644 473 489
111 234 066

marzo último en la parte que se refiere a la designación de la señora María Juana Ciancia de Juliani para reemplazar a la profesora de francés de la Escuela Normal de Rivadavia (Mendoza) señora Paulina D. de Coumans durante el tiempo que se le acordó licencia, debiendo substituírla en cambio el señor Bartolomé Bals.

—Escuela Profesional número 5— Se han concedido cuarenta y cinco días de licencia sin goce de sueldo a la ayudante de taller, señorita Ana Chiarini y se designa para reemplazarla entre tanto a la señorita María Sara Trino.

—Se le ha concedido licencia durante permanezca bajo bandera, al escribiente de la sección estadística señor Gregorio P. Escudero, designándose para reemplazarlo, entretanto al señor Carlos Quiroga.

—A la señora Teodosia F. A. de Galíndez Vivanto se le han concedido 45 días de licencia como ayudante de taller en la Escuela Profesional de Mujeres de Córdoba, designándose para reemplazarla, entretanto a la señorita Emma Luque.

—Concediéronse 45 días de licencia, a contar desde el 1.o del corriente al profesor de la escuela comercial de Mujeres, doctor Ernesto Odena y se ha designado para reemplazarlo entretanto a la señorita M. Alicia Barreyro.

—Ha sido aprobada la designación de los señores doctor Carlos R. Melo y José A. Ruiz Palacios efectuada por el rectorado del colegio Nacional de Córdoba para suplir con tres horas cada uno al profesor doctor Alejandro R. Correa que le fué acordada licencia, a fin de desempeñar una misión oficial en la provinica de Santiago del Estero.

—Colegio Nacional J. M. Pueyrredón: Se han concedido dos meses de licencia sin goce de sueldo, a contar del 15 de marzo ppdo., al profesor doctor Roberto Gache, debiendo reemplazarlo entretanto el doctor Héctor Bullrich.

—Escuela Normal de Santo Tomé: Se concedió licencia sin goce de sueldo por cuatro meses a la profesora de Ciencias y Letras, señorita Zulema E. Díaz, a contar del 15 de marzo último.

—Escuela Normal de Lincoln: Ha sido designada la señorita Joaquina Marino para reemplazar a la maestra de grado señora María E. L. de Torres, durante la licencia de tres meses que le ha sido acordada.

—Se le concedió licencia desde el 15 de marzo hasta el 30 de julio del corriente año, sin goce de sueldo, a la profesora de Ciencias y Letras de la Escuela Normal Roque Sáenz Peña, señora María Raquel Bianco de Rané, debiendo reemplazarla entretanto la señorita Esilda Bianco.

—Al profesor de una cátedra y tres horas de Ciencias y Letras de la Escuela Normal de Maestras No. 4. doctor Juan José Britos, se le han concedido tres meses de licencia sin goce de sueldo, debiendo substituirlo entretanto la señorita Elena Moriera y el doctor Mariano Molla Villanueva.

—A la celadora de la Escuela Normal de Pergamino; señorita Celia Pena, le han sido concedidos seis meses de licencia, debiendo reemplazarla entretanto la señorita Adelina Trovato.

—Le ha sido prorrogada por seis meses, sin goce de sueldo, la licencia acordada por decreto de 4 de febrero ppdo., a la auxiliar de secretaría de la Escuela Normal de Maestros de Catamarca, señorita Elena Correa, debiendo continuar reemplazándola el señor A. Rodolfo Nievas.

AVISO FUNEBRE

ENTIERRO

SALVADOR D'ANNA (q. e. p. d.)— Falleció el 8 de abril de 1924, confortado con los auxilios de la santa religión. — Su señora esposa, Rosario Fulce de D'Anna; sus hijos Pablo, Antonio, Salvador, Vicente, Sara, Dora, Domingo, Etelvina, Elena, Héctor, Ilda y Mabel; su señora madre, Concepción Culetta de D'Anna; sus hermanos Antonino, Domingo, Vicente y María D'Anna de Segalerba; sus hermanos políticos, Rosa S. de D'Anna, Josefina A. de D'Anna, Teresa M. de D'Anna, Francisco Fulce (ausente), María F. de Sorrentino, José Fulce, Juana F. de Trotta, Teresa P. de Fulce (ausente) y Anita R. de Fulce; sus primos, sobrinos y demás deudos invitan a sus relaciones a acompañar los restos del extinto al cementerio del Norte, mañana miércoles 9, a las 10 horas. En la Iglesia de San Pedro Telmo se oficiará una misa de cuerpo presente a las 10.30. El duelo se despedirá por tarjeta. Casa mortuoria, Cochabamba 352. — Servicio, casa Mirás, Balcarce 212 y Callao y Córdoba. V. 8 abril

FERROCARRILES

Líneas férreas nacionales—

De acuerdo con lo que dispone un decreto dictado en acuerdo general de ministros, la Tesoreraí General de la Nación entregó hoy a la Administración de los Ferrocarriles del Estado a cuenta de 4.000.000 de pesos moneda nacional, la suma de 200.000 pesos de igual moneda.

Con los fondos en cuestión, la referida administración deberá sufragar los gastos que demandan la explotación y construcción de líneas férreas nacionales.

CAMBIOS BANCARIOS DEL DIA — A LA VISTA

BANCOS	Inglaterra	Francia	España	Italia	Alemania	Suiza	Bélgica	Holanda	E. Unidos	Brasil
Nación Argentina	12.98	17.10	40.29	13.32	—	52.50	11.81	—	302.48	—
Provincia de Buenos Aires	12.99	16.47	40.80	13.06	—	52.18	12.88	111.41	302.04	33.40
Alemán Transatlántico	12.99	17.35	40.15	13.21	—	52.36	11.71	111.11	300.45	34.19
Anglo-Sudamericano	12.80	15.95	38.78	12.77	—	51.54	12.77	109.79	298.63	33.10
Argentino	12.98	17.50	40.10	13.10	—	52.40	15.—	110.—	298.—	31.60
Argentino-Uruguayo	12.96	17.48	40.20	13.30	—	52.10	14.10	115.—	299.—	—
Británico de la América del Sud	12.99	16.65	40.73	12.99	—	52.73	13.45	110.86	302.01	33.79
Comercial del Azul	12.89	16.29	40.50	12.94	—	52.50	12.77	110.33	300.—	33.10
Córdoba	—	—	—	—	—	—	—	—	—	—
Español del Río de la Plata	—	—	—	—	—	—	—	—	—	—
Francés del Río de la Plata	42 3.4	14.—	5.82	17.60	—	4.41	17.63	2.06	131.—	—
Francés e Italiano de la A. del Sud	12.98	17.62	40.23	13.37	—	4.34	17.58	2.05	131.80	—
Galicia y Buenos Aires	12.99	17.35	40.15	13.24	—	52.36	14.70	111.41	300.45	—
Germánico de la América del Sur	12.97	17.40	40.20	13.30	—	52.60	14.80	110.80	300.—	34.19
Holandés de la América del Sur	42 1|16	12.90	5.64	16.90	—	4.34	15.10	2.08	131.60	—
Italia y Río de la Plata	42.—	13.—	5.64	17.05	—	4.32	15.28	2.04	131.80	—
Italo-Belga	12.95	17.41	40.20	13.20	—	52.43	14.75	112.—	300.—	—
Italo-Sudamericano	12.81	17.34	40.01	13.22	—	52.24	14.75	110.80	300.—	33.—
Londres y Río de la Plata	12.98	16.50	40.70	13.10	—	52.73	13.45	110.86	302.04	34.25
Nuevo Banco Italiano	12.97	17.20	40.20	13.—	—	52.10	14.60	110.80	300.—	33.79
Popular Argentino	12.99	17.39	39.94	13.19	—	52.73	14.50	111.11	301.50	35.—
Royal Bank of Canadá	42 1|2	14.05	5.84	17.58	—	4.39	17.70	2.05	131.35	6.33
The National City Bank of New York	12.87	16.40	40.60	13.10	—	52.20	12.90	110.30	299.50	34.20
The First National Bank of Boston	12.98	17.52	40.29	13.35	—	52.48	11.88	111.68	300.—	—
The Yokohama Specie Bank	12.97	0.173	0.399	0.132	—	0.520	0.144	111.40	301.50	31.—

COMPAÑIAS DE NAVEGACION

HAMBURGO-SUD AMERICANA HAMBURG-AMERIKA LINIE

A. M. DELFINO Y Cía. — RECONQUISTA 335

S. A. MARITIMA Y COMERCIAL

PROXIMAS SALIDAS DE BUENOS AIRES

VAPOR	SALIDA	ESCALAS
A. DELFINO	10 Abril	LISBOA-VIGO-BILBAO
BAYERN	17 Abril	VIGO-CORUÑA-HAMBURGO
LA CORUÑA	24 Abril	VIGO-CORUÑA-HAMBURGO
CAP NORTE	1.o Mayo	LISBOA-VIGO-BILBAO
GALICIA	8 Mayo	VIGO Y CORUÑA
VIGO	15 Mayo	VIGO-CORUÑA-HAMBURGO
CAP POLONIO	22 Mayo	LISBOA-VIGO-BILBAO

El CAP POLONIO, ANTONIO DELFINO y CAP NORTE además de las escalas arriba indicadas, tocarán en Santos, Río de Janeiro, Boulogne y Hamburgo.

En todos los vapores: 3.a clase especial

8
553 834 240 753 393 039 905
565 984 119 895 174 847 564
705 459 435 975 735 682 987

9
713 582 769 906 804 134 067
057 932 405 132 506 277 106
226 809 325 985 863 531 263
396 275 781 549 667.

10
389 859 773 625 468 938 014
430 544 070 304 838 308 200
016 423 543

11
199 782 416 906 821 391 334
628 631 886 613 047 488 519
724 358 825 074 756 011 260
340 196 027 156 721 858 201

12
281 293 030 409 604 397 377
525 268 746 403 933 809 536
961 462 132 412 552 083 550
607 910 039 149 754 233 379

13
210 654 242 738 056 102 599
097 072 836 061 051 682 081
272 908 356 283 049 035 407
390 139 403 532 832 400 030

14
573 085 764 519 586 666 452
509 183 616 741 640 790 824
782 346 896 941 972 141 480
455 882 421 484 570 182 155
215

15
525 844 894 863 383 230 609
235 411 039 055 392 009 516
958 765 806 942 489 023 634
934 537 852 838 086 465 211

16
177 731 152 507 621 819 040
598 620 901 357 409 891 208
893 785 666 376 402 790 649
055 738 889 200 755 005 394
162 541 020 489 517 553 052
776 817 081 547 313 056

17
164 420 113 621 485 621 485
963 755 162 267 712 018 469
881 301 831 064 580 689 567
813 208 201 954 473 090 456
037 244 336 323

18
584 721 833 084 690 479 811 455
049 778 391 850 197 057 111 386
668 337 080 418 720 149 355 098
144 810 424 136 430 850 795 414
436 542 947 444 251 906 677 367
291 326 543 664

19
540 280 969 711 759 451 161 366
714 353 994 926 419 626 052 880
603 441 965 778 969 025 281 823
329 838 259 129 696 569 054 613
639 723 863 846 205

20
372 573 049 118 563 930 189 226
392 642 750 773 530 028 675 341
009 094 324 748 260 793 509 197
101 401 016 318 651 815 950 234
262 601 365 099 742 433 498 831
225 906 379 025

21
148 778 621 007 853 224 523 535
455 119 939 927 800 524 304 578
550 773 212 384 415 472 748 475
935 863 854 080 198 338 740 756
281 188 734

22
075 231 177 315 358 813 104 522
876 161 643 134 893 753 674 258
629 414 247 544 316 498 756 056
665 927 722 981

23
211 112 656 817 755 778 260 552
142 439 697 079 365 669 885 541
683 830 730 006 323 579 227 250
547 483 008 330 230 586 790 987
246 508 131 576 422 455 706

24
323 140 559 611 330 607 226 896
669 139 970 050 897 569 139 645
357 502 430 545 543 177 380 796

25
202 198 742 039 050 000 413 541
271 606 869 010 296 816 442 586
327 014 992 733 721 063 699 104

26
042 542 720 228 325 699 874
295 806 325 564 620 225 789
622 844 281 140 647 398 577 918
329 391 468 734 708 479 095 336

27
460 757 544 555 699 008 838
269 454 801 961 369 534 908
213 105 052 109 447 977 468
564 405 983 163 627 682 514
780 580 244 732 899 652 642
029 603.

28
589 919 150 991 133 763 941
586 483 009 361 773 547 134
259 081 619 520 869 016 120
392 077 117 789 589 919 150
133 763 941 355 586 483 009
773 547 134 339 259 081 619
869 016 120 181 392 071 117.

29
257 752 189 880 909 389 782
270 347 353 337 175 731 165
376 186 339 885 535 252 560
188 132 675 586 442 516 846
653 724 624 374 207 808 179

30
576 812 132 999 513 204 344
035 523 643 599 382 279 520
228 371 629 429 266 574 167
790 298 810 489 434 548 897
739 590 461 806

31
793 809 362 549 123 116 213
248 949 163 417 534 795 198
3333 207 314 867 230 401 883
672 310 859 036 145 113 148
584 329 619 693 736 090 001
414.

32
912 118 831 280 293 448 747
847 600 249 703 349 639 656
653 640 120 366 246 908 979
857 497 997 721 344 674.

33
728 327 848 098 154 890 250
320 236 996 077 457 441 757
536 478 852 149 396 473 023
455 378 230 918 592 635 746
868.

34
952 347 110 609 375 610 897
732 424 768 076 794 481 512
230 470 776 206 277 863 739
159.

35
366 639 267 055 304 044 486
484 617 989 133 047 952 430
874 019 284 609 000 010 540
345 427 999 787 054 032 156
202 934 374 704.

36
774 020 136 530 309 874 792
014 971 046 225 249 316 422
232 736

37
430 334 255 013 007 208 047
037 434 845 634 091 046 397
860 087 999 621 826 690 275
669 959 397 133 453

38
373 393 405 404 136 538 070
352 418 033 626 340 992 477
889 757 227 845 076 753 934
570 387 185 388 899 324 986
324 125 242 729 739 579 378
368.

39
674 085 907 762 788 518 696
086 281 313 245 253 325 044
174 217 076 753 934 767 816
059 755 591 547 002 546 151
385 625 179 480 684

40
205 298 506 603 567 321 224
850 539 256 339 281 288 215
677 874 713 179 042 259 155
229 725.

41
211 755 194 242 958 156 724
590 071 957 940 329 770 939
934 465 792 278 572 142 898
202 524 670 967 883 540 066

42
212 701 772 462 174 836 807
610 780 157 681 233 118 377
486 808 518 999 939 234 856
961 957 554

PRIMERA EDICION

8 DE ABRIL DE 1924

La palabra del radicalismo

El radicalismo ha hablado al pueblo de la capital. Era menester hablar. Franquearse ante el espíritu público en la forma clara, precisa y enérgica que siempre usó el radicalismo en sus comunicaciones con el alma nacional. Conocidos los resultados del escrutinio, aclarados los vergonzosos misterios de la operación electoral del 23 de marzo, en cuya zona de penumbra se atisban las cautelosas reptaciones de la felonía y las maniobras vitandas de la traición, era necesario, era conveniente, era saludable, que el radicalismo formulase un pronunciamiento público, dictado por la conciencia partidaria, para fijar conceptos, determinar responsabilidades, señalar consecuencias y marcar los derroteros para lo futuro.

El manifiesto del bloque de delegados al Comité de la Capital constituye en este momento la voz histórica del radicalismo. Habla para los contemporáneos y para los hombres del porvenir, como es necesario hacerlo cuando una de esas grandes fuerzas renovadoras de las sociedades cae en una de las inevitables encrucijadas que cruzan con líneas sinuosas las anchas carreteras en que se desenvuelve su acción. Valerosamente, con el acento varonil que las circunstancias exigen, sin emboscarse en la reticencia ni curvarse en el eufemismo, el manifiesto de la Unión Cívica Radical puntualiza los orígenes, causas, circunstancias y responsabilidades de una jornada adversa para los ideales partidarios. Documento excepcional por la valentía de sus juicios y por la elevación de sus conceptos, ese manifiesto contiene la palabra ardiente del radicalismo, honda de significado, cargada de autoridad moral, como que parece ascender, impetuosa y fulgurante, desde las capas más profundas, desde los senos más íntimos del alma partidaria herida en sus ideales, en su delicadeza y en su honor.

La verdad está expuesta con candente claridad y fijada con caracteres indelebles. E indeleble también es la leyenda inscripta sobre aquellos que se han lapidado a sí mismos al realizar su traición y al cometer su felonía.

¿Cuáles han sido las causas de la derrota? Ante todo, la conjuración temerosa de todas las fuerzas reaccionarias, de todas las tendencias retrógradas, cualquiera sea su marbete o carátula, contra la marcha de una fuerza espiritual que si asume accidentalmente las formas externas de un partido político constituye, en realidad, una energía dinámica encargada por históricos determinismos de cumplir en la sociedad civil argentina, en su estructura social, los imperativos categóricos de la ley del progreso. La coalición de adversarios, amalgamados en heteróclito complejo, demuestra que la Unión Cívica Radical es, como lo establece categóricamente el manifiesto, una entidad antagónica por su origen, sus fundamentos, sus móviles y sus propósitos nacionales con las demás tendencias que tratan de realizarse en el escenario político del país. De ahí que se combinara una tácita confabulación para oponerse a la marcha avasalladora de esa corriente de acción y pensamiento cívico que ha transformado en pocos años la naturaleza misma del cuerpo social de la Nación.

Pero los enemigos externos habrían sido vencidos, tal es la vitalidad prodigiosa del radicalismo, a no contar con la alianza y el concurso de la cobardía y la traición dispersa en nuestras propias filas. Siempre acontece así. Cuando una gran fuerza en marcha cubre una de sus etapas, aparecen aquellos que consideran realizados sus fines. ¿Para qué continuar? Su endeble naturaleza moral no resiste a los incentivos seductores de la sensualidad satisfecha. Los halagos del poder satisfacen sus apetencias. Sábense incapaces para reanudar el servicio del ideal, para retomar la áspera senda del sacrificio. Sus designios no iban más allá del logro de sus anhelos utilitarios. Sus pensamientos no vuelan más alto que el bien oliente vaho de los manjares servidos en la mesa puesta. ¿Acaso siguieron a la bandera sino porque creyeron que la bandera sería clavada en lo alto del botín? Gente moralmente menuda, de carácter maleable y espíritu de arcilla, despojados de virtudes y ricos en argucias, mañas y otras astucias que son formas inferiores de la inteligencia, son las que en momentos dados constituyen el lastre que se opone y trata de retener el ímpetu ascensional de los grandes ideales en función. Su impotencia para proseguir la marcha provoca en sus espíritus las cavilaciones, de la envidia y alista sus actividades al servicio de la traición. Naturaleza de eunucos quieren cerrar el horizonte en el límite de su propia esterilidad. Ellos son los que han conspirado contra la victoria partidista porque esa victoria hería sus rencores, perjudicaba sus intereses, atacaba la tranquilidad de su gozar de los bienes adquiridos por el esfuerzo de quienes sólo atendieron a las órdenes superiores del ideal. Expulsos de la comunidad que traicionaron, caiga sobre ellos la execración que escolta a la memoria trágica de Judas.

Pero si todas esas son las culpas, hay otras responsabilidades que el manifiesto puntualiza con valerosa franqueza. Responsabilidades que no por radicar en más alto sitio resultan menos efectivas. Responsabilidades en que incurrieron aquellos a quienes el partido, en un momento solemne para la vida institucional argentina, hizo representantes de sus principios, custodios de sus ideales y depositarios de su honor y de su fe. El manifiesto las precisa en las siguientes palabras: "Pero de lo que no hay memoria, lo que es más inaudito todavía y que merece la más severa reprobación es el hecho de haber comprometido a la Unión Cívica Radical a renovar sus esfuerzos, después de haber triunfado en dos ocasiones para llevar al Congreso a los dos senadores de la Capital, sacándolos del Senado para incorporarlos al Ministerio, con la circunstancia agravante de ser uno de ellos, el del Interior, el protagonista más nefando que se haya cruzado hasta ahora contra las conquistas tan justamente alcanzadas por la Unión Cívica Radical."

Lapidarias expresiones son estas pero traducen la convicción más íntima, la certidumbre más arraigada, la interpretación de hechos más exacta alcanzada por la conciencia radical. Jamás el presidente de la República podrá excusarse de la enorme responsabilidad en que ha incurrido al esterilizar el fruto de dos grandes jornadas electorales para integrar su gabinete con personas cuyo puesto, por decisión del partido, estaba en otra parte. Relacionando el efecto con su verdadera causa, el presidente, allá en el fondo insobornable de la conciencia, donde uno se confiesa consigo mismo, reconocerá con dolor y amargura que sobre su gestión de gobernante pesa, íntegra, la responsabilidad de haber arrebatado al partido dos representaciones legítimamente logradas para entregarlas al socialismo. Esa es la verdad y no otra, descartada como es justo hacerlo, la parodia de renuncia con que se ha querido sofisticar al pueblo con una añagaza cuyo fin a nadie se escapa.

Indisculpable fué haber desacatado la voluntad del partido, reclutando ministros en las bancas del Senado. Pero más inexcusable todavía es haber entregado la cartera del Interior al hombre que por ambición defeccionó de su puesto en el Senado, y por ambición y mezquindad espiritual conspira desde su alto cargo contra la marcha del partido que tan inmerecidamente lo encumbró. Non raggionar di lor!...

Pero todo no se ha perdido.

Como vibrante clarinada de esperanza y de brioso optimismo, el manifiesto lo proclama en uno de sus párrafos finales. Materialmente vencido el radicalismo ha triunfado moralmente en las elecciones del 23 de marzo. Sólo un gran partido, sólo una organización espiritual indestructible, supera la confabulación organizada en su contra para disputar el terreno palmo a palmo y alinear en los comicios 71.000 votos, testimonio de la existencia de otros tantos corazones leales, llenos de fervor radical y adictos sin vacilaciones a los ideales imperecederos de la Unión Cívica Radical. Y un partido que tan grande se muestra en la derrota no puede perecer. Sus destinos son manifiestos para bien y grandeza de la patria. ¡Viva la Unión Cívica Radical!

La Unión Cívica Radical

Dos situaciones semejantes

DOCUMENTOS QUE LO COMPRUEBAN

Al pueblo de la Capital:

"La Prensa", 8 de abril de 1913.

PARTIDO RADICAL. — LAS ELECCIONES DEL 30. — DECLARACIONES DEL COMITE NACIONAL. — CAUSAS DE LA DERROTA. — ACUSAN AL MINISTRO DEL INTERIOR. — "UNA SINIESTRA CONJURACION"

El comité nacional del Partido Radical ha enviado anoche a todos los comités del partido, la siguiente circular sobre las elecciones del 30 del pasado mes:

"Terminó hoy el escrutinio de las elecciones realizadas en esta capital el 30 del mes pasado, arrojando en sus cifras principales: para la Unión Cívica Radical, senador, 30.729 votos; diputados, 30.582; y para los socialistas, senador, 42.057; diputados, 48.568.

ción tramada por el régimen imperante en el país, que en la imposibilidad de realizar aquí los fraudes y las agresiones puestos en juego en el interior de la República, no ha vacilado en prestar su concurso a una secta, compuesta en su mayor parte de extranjeros sistemáticamente enemigos de todo bien común.

"Esta confabulación se venía anunciando y hasta la había divulgado el ministro del Interior, doctor Gómez, que es el alma de todas las perversiones de estas horas — en un reportaje que se le hiciera en Mar del Plata.

"Pero no obstante de que la experiencia enseña que todo — por ignominioso que sea — debe esperarse de los hombres de ese régimen, la Unión Cívica Radical no creyó que se llegara a inferir semejante vejamen a la República. Fué por esto que no hizo preparación electoral de ningún género, limitándose a una simple convocatoria seis días antes de las elecciones, obteniendo asimismo cerca de 3.000 votos más que en la elección anterior.

"La confabulación se ha producido con los más infamantes caracteres, habiendo votado por los socialistas hasta los funcionarios y casi todas las reparticiones del gobierno nacional y aún parte también de la provincia de Buenos Aires.

"Toda la culpa de esta nueva fatalidad argentina, que no ha soportado hasta ahora ninguna otra nación, recae desde su origen sobre el régimen imperante, que al igual de los extranjeros que vienen a fecundar con nosotros, el bienestar común dió entrada libre a los rezagos morales que expulsa de su seno la civilización europea y que empedernidos en sus odios los vuelcan sobre nosotros.

"Son estos los mismos elementos de que se sirvieran en otras horas los oficialismos, extendiéndoles pródigamente cartas de ciudadanía, para utilizarlos, oponiéndolos frente a la opinión nacional, elementos que más tarde han constituído el conglomerado socialista, al cual el gobierno ha prestado hoy todo su concurso para detener a la opinión pública en el más legítimo ejercicio de sus derechos y a la más justa y gloriosa de las reivindicaciones humanas.

"Tan inaudito suceso es uno de los más profundos agravios causados a la Nación, sin precedentes en la historia de los predominios humanos, porque todos ellos, cuando menos, tuvieron siempre el sentimiento de la nacionalidad, que en este caso se ha profanado.

"Con todo, debemos suponer que a esta hora los causantes experimentarán mortificaciones de conciencia, ante la evidencia del estupor y de la indignación que tal suceso ha producido en esta capital, y que sin duda alguna se experimentará lo mismo en todos los ámbitos de la República.

"Pero también sabrá la Nación que en su capital federal hay, cuando menos, 31.000 ciudadanos que extraños a todo propósito utilitario y a toda tendencia partidaria han acudido espontáneamente en holocausto a la obra de reparación a que la Unión Cívica Radical está consagrada, con una absoluta uniformidad reveladora de la más alta disciplina".

Las confabulaciones que siempre se tramaron contra la Unión Cívica Radical le han arrebatado la mayoría en el acto electoral que acaba de escrutarse.

Ellas comprueban acabadamente el absoluto antagonismo de la Unión Cívica Radical por su origen, su fundamento, sus móviles y sus propósitos nacionales, con las demás tendencias que actúan en el escenario político del país.

Es así que en la reciente contienda ha tenido que luchar contra todos: con el socialismo exótico, con el régimen, con las voluntades obstinadas en contra de su obra reparadora, con el despecho de los desplazados y con los que no se resignan a aceptar la imposición de los tiempos de renovación, de justicia y de honestidad públicas.

Esta conjuración, sin embargo, habría sido seguramente vencida a no haber mediado la felonía de los innobles y de los desleales a la Unión Cívica Radical que con ella se han beneficiado en toda forma y que no vacilaron en maquinar el derrotismo, traicionando la fe nacional en ellos depositada, votando al socialismo y perturbando también su organización hasta tal punto, que en los momentos más álgidos de la prueba las autoridades directivas de la Unión Cívica Radical abandonaron sus puestos, poniéndola en el caso de tener que afrontar la lucha en brevísimo transcurso de tiempo sin la preparación conducente al acto, pero llena de entusiasmos y fervores que resonaron en todos los ámbitos de la República.

Por lo demás esta incidencia es una de las tantas que a través de su cruenta y ardorosa existencia ha experimentado la Unión Cívica Radical y que la retemplaron siempre tanto, si no más que sus triunfos mismos, hasta llegar a las gloriosas culminaciones consagradas.

Bastará recordar que por una igual confabulación la Unión Cívica Radical perdió la contienda electoraria de 1914, triunfando luego ruidosa y ampliamente sobre las mismas fuerzas en los años 1916, 1918, 1920 y 1922, lo que asegura para el futuro justas y grandiosas victorias para bien de la Patria.

Pero de lo que no hay memoria, lo que es más inaudito todavía y que merece la más severa reprobación es el hecho de haber comprometido a la Unión Cívica Radical a renovar sus esfuerzos, después de haber triunfado en dos ocasiones para llevar al Congreso a los dos senadores de la Capital sacándolos del Senado para incorporarlos al Ministerio, con la circunstancia agravante de ser uno de ellos, el del Interior, el protagonista más nefando que se haya cruzado hasta ahora contra las conquistas tan justamente alcanzadas por la Unión Cívica Radical.

Tal conducta, al defraudar las legítimas representaciones del Partido, robustecerá la mayoría del Senado lograda por el régimen por indignas connivencias y contubernios con los claudicadores con lo que la Unión Cívica Radical tendrá por largo tiempo en su obra reparadora una verdadera obstrucción para llenar definitivamente su cometido.

Caiga sobre los culpables la condenación merecida y sepa el pueblo argentino que hay en la Capital, cuando menos setenta y un mil radicales encuadrados dentro de los conceptos que constituyen la esencia de su fe reivindicadora y que mañana serán cien mil o tantos como las exigencias de orden público lo requieran para afianzar definitivamente los magnos y sagrados principios que llenaron de luz a la República y se expandieron ante el mundo en la plenitud de sus fulgores. — Buenos Aires, abril de 1924. — **HECTOR BERGALLI**, Presidente del Block de Delegados al Comité de la Capital. — **PABLO CUBAS, ANGEL ROBBIANI**, Secretarios.

En la palestra

Declara "La Nación" que las intervenciones que acaban de actuar y otras que están actuando serán un éxito para el Poder Central pero "no bastan por sí solas para mejorar el concepto institucional del arbitrio, ni para sugerir mayores ilusiones sobre sus efectos educadores en la política de las Provincias."

Estamos de acuerdo con el juicio, desde luego, pero discrepamos de las razones que pretenden abonarlo. Si la intervención de estos tiempos se malogran no es porque ellas se sirvan de los militares para reemplazar las autoridades de campaña y de un personal ajeno a las Provincias en las demás funciones; antes, al contrario, ese medio es la única garantía que asegura la emisión libre del sufragio en un ambiente convulsionado y sometido a la presión de las influencias locales ilegítimas. Si las intervenciones falsean su papel es porque desconocen su misión, a diferencia del concepto con que las mandaba el presidente Yrigoyen, esto es, para entregar a los pueblos la reconstrucción de los poderes del Estado y garantizarles, en esa tarea, el ejercicio amplio de la soberanía del voto, con toda la independencia que la función exige. Tanto fué así, que no sólo el Radicalismo se imponía siempre en las urnas: los ejemplos de Corrientes y San Luis prueban con alta elocuencia que allí donde la oposición era mayoría real, bien que momentánea o favorecida por ocasionales discordias del gran Partido, allí se respetaban las decisiones del veredicto electoral.

¿Qué acaba de pasar ahora, por el contrario, en Jujuy? Que aquella infortunada Provincia ha sido entregada al "régimen", en contubernio con la clauducación de un grupo de radicales de la víspera, merced a la parcialidad irritante de la Intervención y sus secuaces. Se ha hecho todo cuanto era necesario para impedir la libertad de sufragio, empezando por la campaña abierta de persecuciones de las autoridades subalternas, que sembraron el terror hasta en los últimos rincones y erigieron la hostilidad sistemática contra los radicales auténticos en recurso de triunfo para el conglomerado enemigo. Se ha reproducido, lisa y llanamente, el cuadro ominoso de los oprobios del pasado.

Pero la suerte está echada, y la fuerza de opinión que representa, cada vez más robusta, las aspiraciones del pueblo y del ideal de la verdadera democracia, está de pie con más bizarría que nunca para salir a la palestra a debatirse en defensa de las conquistas institucionales alcanzadas. ¡No ha de permitir la regresión traidora de los renegados ni la resurrección audaz de las oligarquías que abatiera en su formidable empuje de treinta años!

Los sueldos

En La Rioja como aquí

Se ha recibido en la Casa de Gobierno, la comunicación que sigue:

"La Rioja, abril 5 de 1924. — Al Excmo. señor Ministro de Justicia e Instrucción Pública, doctor Antonio Sagarna. — Buenos Aires.

"Tengo el alto honor de dirigirme al Excmo señor Ministro, para hacerle saber el estado calamitoso en que nos encontramos los profesores y maestros de la Escuela Normal Mixta de esta provincia, que a tal grado hemos llegado de tener que negociar nuestros sueldos a usureros, con un descuento del 15 ó 20 por ciento mensual.

"Creo que no escapará del ilustrado criterio del señor ministro de que en este establecimiento se adeudan los sueldos de los meses de enero, febrero y marzo ppdos.

"Debe ser ya tiempo Excmo señor ministro de que se libre orden de pago, por cuanto se hace imposible continuar en este estado de miserias, digo así, porque hemos llegado a tal grado de no tener ni para sufragar los gastos más apremiantes.

"Saludo al Excmo. señor ministro con mi consideración más distinguida. — Un profesor".

En presencia de este nuevo caso, es hora de prescindir de argucias tales como aquella de que las demoras obedecen a "detalles del trámite", informe dado invariablemente por la Contaduría Nacional.

Hay, fuera de toda duda, resortes flojos en alguna parte, desidia crónica y aun hostilidad manifiesta para ciertos institutos, no sólo de Provincias sino de esta misma Capital. Conocemos, a propósito el hecho de la devolución de unas planillas por errores de cifras y la comprobación inmediata de que no había tales fallas. ¿Qué ocurre, entonces? De saberlo se trata, precisamente. Y es imperioso un esclarecimiento en forma.

Menos mal que en La Rioja, según el comunicado de "Un profesor", se encuentran usureros que adelantan los haberes con un descuento del 15 y 20 ojo mensual.

¡Aquí ya no quieren saber nada!

El radicalismo santiagueño

UNA RECTIFICACION DEL DOCTOR BEIRO

El doctor Beiró con quien nos vimos esta mañana, nos ha pedido rectifiquemos la información intencional que aparece en un diario de la mañana respecto a su intervención en los asuntos radicales que se debaten en la provincia de Santiago del Estero.

Declara que en ningún momento ha propiciado candidatura alguna, ni ha auspiciado nombres para ella.

En cuanto a la postergación de la convención la aconsejaba sólo por entender que así convenía a la buena marcha del partido, procurando la unidad del mismo.

El día de Bélgica

El pueblo belga está de júbilo. Hoy celebra el cumpleaños de su rey. El monarca de Bélgica goza de la admiración sincera y profunda, no sólo de sus súbditos, sino del mundo entero. Ha conquistado esa admiración por su entereza y su heroísmo y por sus notables cualidades de gobernante.

La actitud del rey Alberto durante la guerra, la decisión con que se opuso a la invasión alemana y el valor con que defendió durante cuatro años los derechos de su país, le han hecho merecedor del respeto de aliados y enemigos. Su figura se destaca noble y magnífica en el escenario político de Europa.

El pueblo de Bélgica celebra este día lleno de júbilo, porque es el día de su rey. El soberano simboliza las virtudes de la nación. Pocos jefes de Estado están más íntimamente ligados a su pueblo; pocos cuentan con un afecto tan profundo de sus súbditos. Ese afecto se pone hoy en evidencia.

La ley de jubilaciones y la situación de los industriales para su cumplimiento

La comisión directiva de la Unión Industrial Argentina al tomar en consideración el reciente decreto del P. E. que exige la aplicación de la ley de jubilaciones y pensiones de diversos gremios No. 11.269, acordó convocar a todos sus asociados, a una reunión que se celebrará mañana miércoles, a las 17 horas, en el piso bajo del local social, Avenida de Mayo 1153.

Esta reunión tendrá por objeto determinar el procedimiento y la actitud que adoptará la industria nacional frente a las dificultades que ofrece el cumplimiento de la referida ley.

El agua más cara que el vino

Nadie cree que el agua puede llegar a ser, por su valor, un artículo de lujo. Sin embargo, eso está sucediendo en la capital de Hungría. En la bella ciudad de Budapest, el Concejo ha impuesto contribuciones tan altas y de tal naturaleza, que el agua se ha encarecido en forma extraordinaria.

Un aspecto interesante de esta curiosa carestía es lo ocurrido con el vino. El noble producto de la uva es más barato que el agua. De donde resulta que en Budapest todo el mundo se está volviendo algo borracho. Los taberneros ya no aguan el vino; en cambio, las amas de casa se inclinan a avinar el agua.

Es realmente excepcional lo que ocurre en Budapest. Mientras en Norte América, el gobierno gasta centenares de millones para obligar a las gentes a beber agua, en la capital húngara las gentes se ven obligadas a emplear el vino hasta para bañarse. ¡Con que rabia leerán esta noticia los "húmedos" de Nueva York!

Naturalmente, los budapestianos — "húmedos" a la fuerza — han tenido que recurrir al gobierno nacional para que remedie ese estado de cosas. ¡Está bien! Para algunas personas el agua es un líquido más saludable que el vino. Y hay que respetar los derechos de esas pocas personas.

Las elecciones de la provincia de Buenos Aires

Hoy continuó la junta electoral el escrutinio

LA PLATA, abril 8. — Esta mañana, poco después de las 9 horas, la Junta Electoral continuó el escrutinio de las elecciones del 30 de marzo.

Resolvió la junta escrutar cuatro mesas observadas de Maipú, con los siguientes resultados generales:

MAIPU

Radicales	444
Conservadores	235
Socialistas	85
Junta Reorganizadora	45
Radicales Intransigentes	1
En blanco	17

El escrutinio de los partidos de la sexta sección electoral da las siguientes cifras:

ADOLFO ALSINA

	Dip.	Sen.
Radicales	315	308
Conservadores	40	87
Socialistas	73	72
J. R. U. C. R.	93	93
En blanco	53	34

AYACUCHO

Radicales	1117	1129
Conservadores	184	186
Socialistas	266	262
J. R. U. C. R.	165	168
En blanco	44	45

BAHIA BLANCA

Radicales	1801	1803
Conservadores	1598	1615
Socialistas	954	947
J. R. U. C. R.	931	930
Lib. Georg.	28	2
Comunistas	2	8
En blanco	174	184

La mesa 40 fué anulada.

BALCARCE

Radicales	581	584
Conservadores	398	392
Socialistas	391	388
Reorganizadores	13	13
En blanco	41	55

CORONEL DORREGO

Radicales	467	467
Conservadores	374	371
Socialistas	55	49
Georgistas	2	—
En blanco	43	59

CORONEL PRINGLES

Radicales	344	342
Conservadores	240	239
Socialistas	42	42
Reorganizadores	186	186
Georgistas	186	—
En blanco	44	221

CORONEL SUAREZ

Radicales	342	347
Conservadores	6	7
Socialistas	110	111
Reorganizadores	397	395
En blanco	56	64
Georgistas	4	—
Antireeleccionistas	6	—

CORONEL VIDAL

(8 mesas)

Radicales	385	385
Conservadores	120	120
Socialistas	59	61
En blanco	27	25

Hasta este momento, en que la junta pasa a cuarto intermedio, los totales generales de la sexta sección son los siguientes:

	Dip	Sen.
Radicales	5903	5989
Conservadores	2968	3025
Socialistas	1959	1940
Reorganizadores	1805	1805
En blanco	470	675
Georgistas	260	2
Antireeleccionistas	6	—

El manifiesto de la Unión Cívica Radical

Publicamos hoy el texto del manifiesto de la Unión Cívica Radical de la Capital, en el cual se pronuncia categóricamente sobre la situación política del momento actual.

Lo hacemos de nuevo, por haberse deslizado algunos errores de composición en la publicación del mismo, aparecida en nuestra edición de ayer.

Los empleados de correos deudores de la tasa militar

UNA GESTION ANTE LA SUPERIORIDAD

En cumplimiento del decreto del Poder Ejecutivo que obliga a los empleados públicos exceptuados del servicio militar a pagar el importe de lo adeudado por la tasa militar, se ha pasado una notificación a todo el personal dependiente de Correos y Telégrafos que se encuentran en estas condiciones, fijando un plazo máximo para el día 10 del corriente mes.

Los descuentos se hacen según la ley de embargo correspondiendo pagar mensualmente el 15 por ciento del sueldo que se percibe, computándose además de lo adeudado el 100 por ciento, en concepto de multa.

Créase así a los empleados una situación económica difícil y angustiosa, ya que en muchos casos, quizás en la mayoría de ellos, los haberes son reducidos, y los descuentos pesan sobre lo poco que se tiene que cobrar. Hay unos 4200 empleados de esa repartición en estas condiciones.

A fin de aliviarar esa medida y hacerla más llevadera, se ha pedido a la superioridad que sean eximidos del pago de esa multa, así como se reduzca el monto de la amortización mensual que en el caso presente no tiene porque equipararse a un embargo común.

Una delegación de esos empleados nacionales visitó nuestra redacción para explicarnos las dificultades que se les crea, obligados como lo están a dar cumplimiento a tal disposición.

Nos parece muy justa su solicitación y ella debería prosperar por un principio de justicia, si se tiene en cuenta que así se evitarían muchos tropiezos y apuros para esos modestos servidores del Estado que de golpe y porrazo ven reducidos sus sueldos, ya escasos de por sí y con los cuales apenas pueden hacer frente a las necesidades cada día más apremiantes de la vida.

Todo esto podría hacerse hasta tanto sea llegada la oportunidad de renovar las gestiones ante el Congreso a objeto de que se sancione una ley de amnistía tantas veces proyectada como olvidada, a pesar de haber tenido despacho favorable de comisión y de encontrarse entre los asuntos de la orden del día para ser tratada.

Pero la remolonería parlamentaria parece haberla olvidado.

Sociedad de medicina veterinaria

Renovación de sus autoridades

La Sociedad de Medicina Veterinaria en la asamblea general que celebró últimamente en su local social de la calle Lavalle 1268, bajo la presidencia del doctor Arturo B. de Quirós, tomó conocimiento de la memoria de la labor realizada durante el período transcurrido, la que fué aprobada por unanimidad.

Acto seguido la asamblea tributó un voto de aplauso a la comisión directiva saliente, procediéndose a la elección de la nueva mesa directiva, que quedó constituída en la siguiente forma:

Presidente, doctor Arturo B. de Quirós; vicepresidente, doctor Jorge Ortiz de Rozas; secretario, doctor Néstor C. Estefanell; prosecretario, doctor Carlos S. Lerena; tesorero, doctor Julio A. P. Lagrange; protesorero, doctor Roberto Ragozza; bibliotecario, doctor Alejandro Elías [illegible] doctor Enrique Charles y doctor Alfredo Ríos; vocales suplentes: doctor Leopoldo Giusti y doctor Jorge E. Durrieu.

Aniversario de la muerte de Monseñor Espinosa

En la Metropolitana se ofició esta mañana un solemne funeral en memoria de monseñor Mariano Espinosa, habiéndose cumplido en la fecha el primer año de la muerte del ilustre prelado argentino.

La ceremonia congregó en la catedral un público numeroso, en gran parte compuesto de distinguidas familias.

Asistió a ese acto en corporación la Unión Popular Católica Argentina, que se fundara, según ha de recordarse, bajo los auspicios del extinto arzobispo.

Llegó esta madrugada a Montevideo, el vapor "Regina d'Italia"

ESTARA EN LA DASENA NORTE EN LAS HORAS DE LA NOCHE

Noticias llegadas hoy en el Lloyd Subando, dan cuentas que esta madrugada fondeó en la vecina orilla el paquete italiano "Regina d' Italia" con procedencia de Génova y escalas.

Este barco, tiene un número limitado de viajeros, carga general y correspondencia.

El "Regina d' Italia", llegarán a nuestro puerto durante las horas de la noche. Atracará en la dársena oficial.

Los pasajeros de las tres categorías que conduce desembarcarán mañana a primera hora.

Procedente de Hamburgo, llegará mañana a la dársena Norte, el paquete postal alemán "La Coruña", con pasaje de tercera clase especial correo y carga general.

Fondeará junto al desembarcadero oficial.

Las bodas de diamante del Colegio del Uruguay

Se preparan para festejarlas los ex alumnos

Anoche se reunieron gran parte de los exalumnos y profesores del Colegio Nacional del Uruguay con el propósito de reorganizar la comisión ejecutiva de la Asociación de Ex alumnos y estudiar la forma más conveniente con que participarán en los festejos que con motivo de cumplirse las "bodas de diamante" del referido establecimiento se realizarán el día 28 de julio próximo.

El asunto provocó un animado debate luego del cual se resolvió constituir la junta directiva de la Sociedad de Ex alumnos, resultando electos presidentes los doctores Jorge Damianovich, Luis P. Araoz y Antonio Sagarna.

Componen la comisión ejecutiva los señores:

Martiniano Leguizamón, Martín Reibel, Jerónimo Balarino, general Martínez Urquiza, Herminio J. Quirós, Amadeo Grandi, Juan Manzini, Mariano Calvento, Luis B. Calderón, Juan E. Carulla, Eduardo Tibiletti, Alfredo Parodié Mantero, Francisco Ratto, Enrique Pietranera, Carlos J. Gatti, Aquileo González Oliver, Félix Bugni, Prudencio M. Clariá, Martín Torino, Miguel Berdi, Juan José Isaurralde, Francisco A. Barroetaveña y José María Texler.

La próxima reunión se realizará el día viernes a las 21.

Regreso del gobernador electo de Santa Fé señor Ricardo Aldao

El gobernador electo de Santa Fe señor Aldao con los amigos que fueron a saludarle anoche en la estación Retiro.

Como lo informamos en nuestra edición anterior, regresó anoche a Santa Fe el gobernador electo de esa provincia, señor Ricardo Aldao, partiendo de la estación Retiro en el tren nocturno.

Un núcleo de correligionarios radicales y de amigos personales del distinguido mandatario congregóse a la hora de emprender ese viaje, haciéndole objeto de cariñosa despedida.

Se exteriorizó nuevamente, en esta ocasión, la viva simpatía de que goza el señor Aldao, a quien se le reiteró esas expresiones de cordial amistad y admiración de que se ha hecho acreedor.

El nuevo gobernador va dispuesto a organizar su futura acción frente a los destinos de la rica y progresista provincia cuyos destinos le toca dirigir. Ha mantenido hasta el último momento sus reservas respecto a los nombres de las personas que le acompañarán en el gabinete para cooperar en la obra patriótica que se ha impuesto a fin de responder dignamente a la confianza que le ha depositado el pueblo, con uno de los pronunciamientos más decididos y rotundos por el voto de una aplastante mayoría.

La semana de Pasión

Todavía no apuntaba esta mañana el primer rayo de sol en el horizonte cuando cruces e imágenes aparecieron en las iglesias cubiertas del velo morado, que los ocultará hasta que el alborozado Hosanna del sábado de gloria vibre en los espacios y en las almas, entre repiques de campanas echadas a vuelo.

Desde ayer ha comenzado para la grey católica la Semana de Pasión. Desde hacía algunos días—tras las fiestas de Carnaval—apenas apagados los ecos de las risas y los cascabeles de Momo y su cortejo de disfrazados—los templos llamaban todas las tardes desde lo alto de sus campanarios sonoros, a los feligreses, cuyas filas van engrosando a medida que nos aproximamos al jueves y al viernes santos, en que la palabra de los oradores conmueve los corazones sencillos con la evocación de la tragedia inmortalizada en los versículos del Nuevo Testamento.

¿Por qué esos velos suprimen a la vista de los creyentes el espectáculo místico de los altares? Para recordar que el dulce Jesús, según refiere el Evangelio, eludió la persecución de los enemigos que querían matarle. Son prolegómenos del martirio en el Gólgota y de la resurrección. Como si la tierra se cubriese de tinieblas condensadas por la impiedad...

Desde antes de las vísperas no quedó hoy en las iglesias nada que distraiga la atención del que acude en estos días a orar. Los paños morados ejercen, por cierto, una sugestión penosa en las gentes de fe. En las misas, los sacerdotes leyeron la epístola de San Pablo a los hebreos: "Júzgame tú, oh, Dios... y toma en tus manos mi causa... tú eres mi fortaleza".

Cristo entraba en el Sancta Sanctorum del templo de Jerusalém en la fiesta de la Expiación. La sangre de su propio sacrificio, — no la sangre de animales, de los sacrificios paganos y judáicos — abrirían las puertas del cielo a los hombres redimidos del pecado. Cristo convertíase en Dios. "Este es el cuerpo que por vosotros será entregado...", dice la epístola, y éste fué el origen de la Eucarístia.

¿Quién no conoce aquella famosa frase de Rousseau, tan citada en los púlpitos?: "Los hechos de la vida de Sócrates, de que nadie duda, están menos atestiguados que los de Jesu-Cristo".

Pero, ¿quién osaría negar la influencia real, tangible, ejercida por el cristianismo en el mundo desde hace veinte siglos?

Las mercaderías depositadas en la estación Puntilla Blanca, en la provincia de San Juan

Pedido para que sean aseguradas

El Centro Vitivinícola Nacional ha presentado una nota a la administración general del F. C. Buenos Aires al Pacífico solicitando, en nombre de la delegación de la provincia de San Juan, se tomen las disposiciones necesarias para que el tinglado que existe en la estación Puntilla Blanca ofrezca mayores seguridades a las cargas, lo que se obtendría clausurando dicho tinglado, que siendo hoy abierto, sin la suficiente vigilancia, frecuentemente origina perjuicios a los cargadores, que han experimentado ya varias veces algunos industriales socios de esa institución.

En la Facultad de Filosofía y Letras

Inauguración oficial de los cursos

Las palabras del decano

En el aula magna de la Facultad de Filosofía y Letras se realizó ayer el acto público de la inauguración oficial del año escolar.

Hermosas proporciones adquirió el acto, en el cual estaban presentes el rector de la Universidad, el ministro de Instrucción Pública, los miembros del consejo directivo de la Facultad y gran parte de los profesores y alumnos de la misma.

El decano, señor Ricardo Rojas, abrió el acto con una brillante pieza oratoria.

Comenzó recordando los maestros ilustres que fallecieron en el año anterior e invitó en homenaje a sus memorias, a ponerse de pie. Estudió el proceso de la fundación de la Facultad, la lucha silenciosa y tenaz de los primeros años, la indiferencia e incomprensión que tuvieron que vencer los precursores, hasta la realización definitiva del ideal abrigado: hacer una escuela para la formación del profesorado, un aula de extensión universitaria, un centro de investigaciones científicas.

Se refirió también, a los diversos títulos que expedirá la Facultad en lo sucesivo; hizo una serie de consideraciones, tocando todos los institutos de la Facultad y terminó su discurso diciendo que la empresa que pesa sobre los hombros de dirigentes y profesores de hoy como gravitara sobre los maestros desaparecidos está reservada a los jóvenes que hoy se inician.

Después del señor Rojas habló el profesor doctor Corioliano Alberini, que disertó sobre "La reforma epistemológica de Einstein", siendo largamente aplaudido.

Luego de estos discursos, dióse inaugurada oficialmente la Facultad que desde mañana empieza su vida de agitación y actividad.

Banco Hipotecario Nacional

Elevóse la memoria del año 1323

En el Ministerio de Hacienda se recibió ayer la memoria del año 1923, elevada por el secretario del Banco Hipotecario Nacional.

Dice el documento que el Directorio ha debido interpretar las necesidades que menciona y, además, la de todos los solicitantes que desde cualquier punto de la República requieren los servicios del Banco, sin atenerse a otras normas para conceder los préstamos o atender las operaciones que emergen de los mismos, que las prescripciones legales que lo rigen, observando las orientaciones económicas de carácter general, que V. E. conoce por haber sido expuestas en diversas ocasiones, en documentos publicados por el Banco.

La falta de cédulas—

A pesar de la falta de cédulas, ante la insistencia de los pedidos, el Banco debió autorizar el recibo de solicitudes de préstamos, en forma condicional desde el comienzo del año. En los doce meses fueron solicitados 7942 préstamos por pesos 290.210.300.

De estas solicitudes y de las pendientes del año anterior, el Banco acordó sólo 4198 prétamos por 141.499.100 pesos, llegando a finalizar con la escrituración 5855 préstamos por pesos 147.573.600, con un promedio de pesos 25.204 por préstamo.

Actualmente existen 55.000 préstamos

En los ejercicios de 1921-23 se han emitido doce series por un valor total de pesos 549.998.800, aparte de los pesos 15.092.900 colocados en préstamos en efectivo. Actualmente existen 55.000 préstamos en vigor, por 1.153.000.000 pesos, y hace pocos días, al solicitar la autorización para emitir la serie 20a., existían 9139 solicitudes que esperaban el despacho de $ 325.383.800.

El Directorio, sin entrar en el orden de las preferencias, ha tratado, en principio, de favorecer ciertas clases de préstamos, como los de edificación y los solicitados por empleados nacionales, por entender que de esta manera contribuía dentro de sus medios a la más pronta y fácil solución del problema de la vivienda, que ha sido y continúa siendo uno de los problemas generales que más preocupan a los Poderes Públicos en estos últimos años. En este sentido, las oficinas técnicas del Banco han preparado gratuitamente los planos, presupuestos y pliegos de condiciones que han solicitado los empleados, y tanto en estos casos como en los demás préstamos ordinarios para la construcción de edificios, el Banco, por medio de sus técnicos, se encarga en todo el país, sin recargo alguno, de la fiscalización periódica de las obras, cuidando que las construcciones se ajusten a lo contratado y aceptado en su oportunidad por el Banco.

Ha aumentado el capital de ahorro—

El capital de ahorro, acumulado en cédulas, ha sido materia de un mayor aumento todavía, alcanzando a los siguientes totales:

Caja de ahorros, 3845 depósitos, por 6.816.925 pesos; depósitos ordinarios y de edificación, 6844, por 232.809.125 pesos. Total, 10.689 depósitos, por pesos 239.626.050, suma que representa el 23.91 por ciento del total de la circulación en cédulas.

De acuerdo con un estudio practicado en agosto de 1923, en ocasión de tratarse por el Congreso la ley 10.676, y con informaciones de origen confidencial obtenidas por el Banco, se calcula que existen en el exterior pesos 250.000.000 en cédulas hipotecarias argentinas y alrededor de 725.000.000 de pesos en el país.

El total integra la suma de pesos 975.000.000 a que ascendía la circulación en esa fecha.

Se hace presente que es posible que dentro de los 725.000.000 de pesos depositados en el país figuren cantidades de cédulas cuyos propietarios residen en el extranjero, pero si bien la comprobación se ha realizado en casos particulares, sería una labor muy dificultosa poder apreciar las cantidades que estarían en esas condiciones.

Las ganancias son de 12.905.526—

A pesar de que la comisión que el Banco percibe por los préstamos que acuerda ha sido reducida parcialmente al 12 por ciento y al 14 por ciento, las utilidades del ejercicio de 1922 excedieron de 11.000.000 de pesos y las del año 1923 llegaron a 12.905.526 pesos.

El fondo de reserva se aproxima ya a los 115 millones de pesos, con perspectivas de un mayor aumento y consolidación. En esta cantidad no se hallan incluídos 29 millones de pesos correspondientes a saldos personales de ejercicios pasados y que el Banco mantiene en ejecución. En el deseo de depurar su activo, figuran sin valor, a los efectos de establecer el fondo de reserva real. Además de los 115 millones el Banco ha constituído otro fondo de reserva especial, para créditos personales, con el saldo de 29 millones de pesos que en su oportunidad fueron eliminados del fondo de reserva general. Se aleja así cada día más, a medida que aumentan estas cifras del fondo de reserva, que representan hoy, al finalizar el 38o. ejercicio, el verdadero capital del Banco Hipotecario Nacional, la posibilidad de que el Estado tenga que afrontar algún día con sus recursos las obligaciones del Banco.

Incorporadas las nuevas cifras del balance de este ejercicio, el fondo de reserva del Banco queda constituído en la siguiente forma:

Reserva (artículo 4o.), 43.738.275.766 pesos; fondo general de reserva, pesos 70.204.152.005; fondo de reserva de seguros, 398.445.018. Total, pesos moneda nacional 114.340.872.79.

Seguro de incendio—

El seguro de incendio incorporado a las operaciones del Banco con la ley 10.676, continúa desenvolviéndose sin dificultades, y durante el año 1923 se han constituído 5125 seguros, con pesos 74.271.655 pesos de sumas aseguradas por préstamos nuevos, y 3536 con 73.139.850 pesos de sumas aseguradas por préstamos constituídos sobre inmuebles, cuyo seguro se hacía obligatorio al vencimiento de las pólizas particulares.

La utilidad bruta del año alcanza a 519.215.580 pesos, que, de acuerdo con el reglamento de la ley, se incorpora parte a las utilidades del año y parte va a acrecentar el fondo de reserva de seguros, que con las del año próximo pasado alcanza a 398.445.018.

Número y monto de préstamos en vigor

Azul	464	préstamos por $	21.752.075
Bell Ville	480	„ „ „	19.273.200
Concordia	639	„ „ „	16.179.350
Goya	186	„ „ „	5.720.500
Gualeguay	322	„ „ „	8.943.500
Neuquén	467	„ „ „	11.988.000
Paso de los Libres	314	„ „ „	13.596.500
Pehuajó	494	„ „ „	29.635.375
Pergamino	643	„ „ „	17.388.500
Rafaela	194	„ „ „	5.619.300
Rawson	78	„ „ „	1.780.800
Resistencia	119	„ „ „	4.073.200
Río IV	858	„ „ „	30.757.675
San Urbano	366	„ „ „	12.666.550
Viedma	111	„ „ „	4.217.300
	5735	préstamos por $	203.793.325

Edificios propios—

Donde ha sido posible, el Banco se preocupa de instalar sus casas filiales en edificio propio firme en el criterio de que esta institución, entre otros grandes fines, debe propender al mejoramiento edilicio e interesarse por tener en locales propios y convenientes sus sucursales.

Un problema importante se presenta al Banco con el edificio de su casa central, relativamente moderno, pero ya inadaptable por el crecimiento asombroso de las operaciones, que lo hacen pequeño, inconveniente, antiestético y falto de comodidades para desenvolverse en forma necesaria.

En esta circunstancia, concordando el Directorio con el pensamiento del P. E. y D. E. de ensanchar el centro comercial, descongestionando el Norte, ha adquirido el terreno ubicado en la calle Alsina de Perú a Chacabuco, esperanzado que de la gestión con la Municipalidad de la Capital, resulte completar la adquisición de toda la manzana que cierra con la diagonal Julio A. Roca, en donde en breve podrá levantarse el futuro edificio de la Casa Central del Banco, con las comodidades y exigencias que su desarrollo actual y su importancia económica exigen.

Las cifras que anteceden que representan a grandes rasgos la obra constructiva de política económica nacional, ejercitada por el Directorio del Banco, respondiendo a los patrióticos fines del P. E. de la Nación, no habrían podido tener eficacia suficiente si el Directorio que presido no lo hubiera acompañado en sus gestiones, un personal administrativo y técnico capacitado en todo momento para colaborar en bien del Banco, en sus puntos principales al cuidar la rectitud de las operaciones, consolidar el crédito de los títulos que emite, contribuir a sus cotizaciones convenientes y estables, propendiendo por diversos medios a la robustez de un organismo bancario difundido en el interior del país y en el extranjero, como elemento ponderador de la vitalidad económica de la Nación.

La organización del primer congreso sudamericano de química

Las adhesiones del exterior y del interior del país

Concursos que se prestan a la sección bromatológica

Reuniráse el jueves 18 el comité ejecutivo

El Comité Ejecutivo encargado de la organización del Congreso de Química que se celebrará en esta ciudad en el mes de julio próximo, continúa activamente los trabajos preparatorios de dicha asamblea científica que será la primera de esa índole en la América del Sur.

—Por intermedio del Consulado Argentino en Quito se ha tenido conocimiento de la reunión que en esa capital efectuará el comité designado para ordenar la representación del Ecuador y que preside el decano de la Facultad de Ciencias Matemáticas, Físicas y Naturales, doctor Ernesto Albán Mestanza. Asistieron a dicha sesión el secretario, doctor Julio A. Arauz y los doctores Enrique Torres O., Francisco Barba, César A. Espinosa, José E. Muñoz, José Francisco Corral Fernando Cevallos y Emilio Reinoso, conviniéndose en iniciar la suscripción de adhesiones y la obtención de trabajos científicos, gestionando, al mismo tiempo, una contribución del Gobierno, de 300 sucres, para sufragar los gastos que demande la delegación oficial que asistirá al certamen.

—La Embajada Argentina en el Brasil ha enviado una extensa nómina de los profesionales que en ese país se dedican al estudio de las ciencias físico-químicas y que tienen interés en pertenecer al Congreso para obtener todas sus actas y publicaciones.

Se ha dado conocimiento de ello al Comité que en Río de Janeiro preside el doctor Alfredo A. de Andrade, el que remitió ya más de cincuenta adhesiones; cuéntase entre ellas las del Museo Nacional, Escuela Politécnica y Facultad de Medicina de Río de Janeiro, y la de un núcleo de profesores de la Universidad Brasileña.

—En Encargado de Negocios de Chile, señor A. Calderón Cousiño, ha comunicado por intermedio de la Embajada de su país en ésta que el gobierno respectivo designó a los profesores Belisario Díaz Ossa, Francisco Serrat y Roberto Burr como delegados oficiales, en virtud de un decreto expedido por el Ministerio de Instrucción Pública.

—Las adhesiones de la capital y del interior de la República alcanzan ya a 320, incluyendo los miembros protectores, en cuya categoría figura un extenso número de industriales que cooperan de ese modo al mejor éxito de la asamblea, considerando que una de las sesiones del Congreso será exclusivamente destinada al estudio de los temas de carácter industrial y de los relativos a la explotación de petróleos, carbón, leña y sus productos derivados, etc.

—La sección de Bromatología, que tomará en consideración todos los trabajos dedicados a estudiar las condiciones de conservación, adulteración y comercio de las sustancias alimenticias, cuenta ya con el concurso de las Oficinas Químicas Nacionales, las Oficinas Químicas Municipales de la Capital, Santa Fe, Córdoba y Bahía Blanca, la Oficina Química de la Provincia de Buenos Aires, el Laboratorio Químico Municipal de Santiago de Chile y Laboratorio Bromatológico de Río de Janeiro, recibiendo, asimismo, la adhesión de algunas municipalidades del interior del país.

—El Comité Ejecutivo se reunirá el próximo jueves a las 15 en la Dirección de la Oficina Química Municipal, para acordar una serie de disposiciones relativas a los trabajos de organización en que está empeñado y designar relatores para los temas ya aprobados y que figuran en el primer boletín repartido entre los miembros adherentes al certamen.

Libros Nuevos

"El templo de cristal", por Adolfo García y Mellid

Tiene el autor de este libro nervio y fibra de poeta. Ha conseguido una modo de resurrección romántica con los recursos de la expresión moderna, sin incurrir, por cierto, en el artificio sentimental de la escuela antigua. Hay en sus versos calor de vida y estilo personal realmente acusado:

Aquela que fué todo en mi camino
y á que me dí sin exigirla nada,
se me fué para siempre como un trino,
como un beso, una luz o una mirada!

"El templo de cristal" se divide en cuatro partes: "Pórtico", "Pasado", "Presente" y "Final". Es la confidencia de un idilio que nace, vive y muere en tres situaciones que el poeta ha sabido evocar con gran fuerza de emoción comunicativa, sintetizando cada una de ellas en su estado propio sin depresiones ni desmayos a que tan propensa suele ser la traducción rítmica de tales sentimientos.

Descubre, herrado, de mi historia ajena
la azul filosofía del consuelo:
¡Cuando un astro de amor tiembla y se apaga
no pierde el alma tanto como el cielo!

No sobresale el autor por la novedad de las imágenes, pero la sencillez que es su fuerte impregna sus páginas de un atractivo tan espontáneo como seductor, y muestra el germen de una recia contextura poética que ha de imponer resueltamente su obra de mañana. El autor es todavía muy joven, sobrepasando ya en mucho la edad exigible a sus primeras facultades, decir que está en estado de promesa sería restarle méritos. Es una realidad en camino de mayor altura. Pese, solemnemente conferido, su bautismo de artista.

No pudo formarse el equipo de jinetes para las olimpiadas

Sería conveniente que se realizara un nuevo concurso, para que la Argentina tuviera representación en las pruebas hípicas

En la pista que el Club Hípico Argentino posee en Palermo, realizóse esta mañana el segundo concurso de eliminación para formar el equipo de jinetes y caballos para las Olimpíadas de París, a efectuarse en el mes de julio.

Las pruebas se realizaron en presencia de numerosos aficionados y algunos jefes del ejército, hallándose presentes, además de los miembros del jurado, el doctor Aldao y el general Martínez, del Comité Olímpico.

Participaron en los ejercicios el capitán Juan Arribau, el señor Víctor Fernández Bazán, el teniente Agustín de la Vega, el oficial Antolín de la Guardia de Seguridad de Caballería y el doctor Alberto Viñas.

Como se recordará en el certamen realizado el 28 de marzo fueron aprobados los dos primeros, calificándose a de la Vega y Antolín de buenos jinetes.

Esta mañana, el jurado aprobó nuevamente a Fernández Bazán y Arribau, quienes realizaron también pruebas de salto en ancho con obstáculo de 3 metros 50, siendo clasificado 1o. aquél y éste 2o.

Los restantes fueron eliminados. De modo que el equipo ha quedado incompleto, pues debe formarse de tres o cuatro jinetes, cuando menos.

Es de lamentar, pues, que por esta causa no tengan representación en las Olimpíadas nuestros numerosos aficionados a los deportes hípicos, tanto más si se tiene en cuenta que los dos aprobados figuran entre los jinetes de primera línea, lo mismo que el teniente de la Vega, de su maestría y destreza, malogradas en la prueba por el mal estado de su caballo "Arlequín", el cual ha dado muestras durante los ensayos de poder competir con los mejores de su raza. Esta animal sufrió, en el primer certamen un golpe en la mano izquierda, accidente que le puso en inferioridad de condiciones y que obligó a su dueño a mantenerlo inactivo desde entonces.

Pero este contratiempo es pasajero, pues bastarían unos cuantos días para que "Arlequín" se pusiera en condición de afrontar las más difíciles ocasiones.

Sería conveniente que el Comité Olímpico resolviera realizar una nueva prueba, que podría tener lugar del 20 al 25 del mes en curso, pues resulta de todo punto lamentable que con tan buenos jinetes y caballos no haya sido posible formar un equipo que represente a la Argentina en las Olimpíadas.

Tiempo no es lo que falta, ni mucho menos voluntad y entusiasmo de parte de los concurrentes. En caso de formarse el conjunto, aquéllos podrían embarcarse a fines de este mes, principios del entrante, y así llegarían con anticipación suficiente para someterse a una preparación previa en Francia, de casi dos meses.

Si los miembros del Comité estudiaran el asunto, no dudamos que aceptarán nuestra proposición y ofrecerán a los concurrentes una oportunidad para rehabilitarse.

El capitán Arribau y el señor Fernández Bazán, los dos jinetes aprobados pero que no podrán concurrir a las olimpiadas por hallarse incompleto el equipo.

La campaña de profilaxis social

Ha sido inaugurado hoy el primer curatorio de la Cruz Roja Argentina

En el local de la calle Moreno número 3365 ha quedado inaugurado esta mañana, antes de mediodía, el primer curatorio que instala la Cruz Roja Argentina, para iniciar efectivamente la campaña de profilaxis social. Es uno de la serie de los que crear una conciencia sanitaria en la masa popular, ya que se procurará que en todo momento se conozca la terrible influencia de males que minan la raza, y la eficacia de un buen tratamiento llevado a la práctica con voluntad y energía.

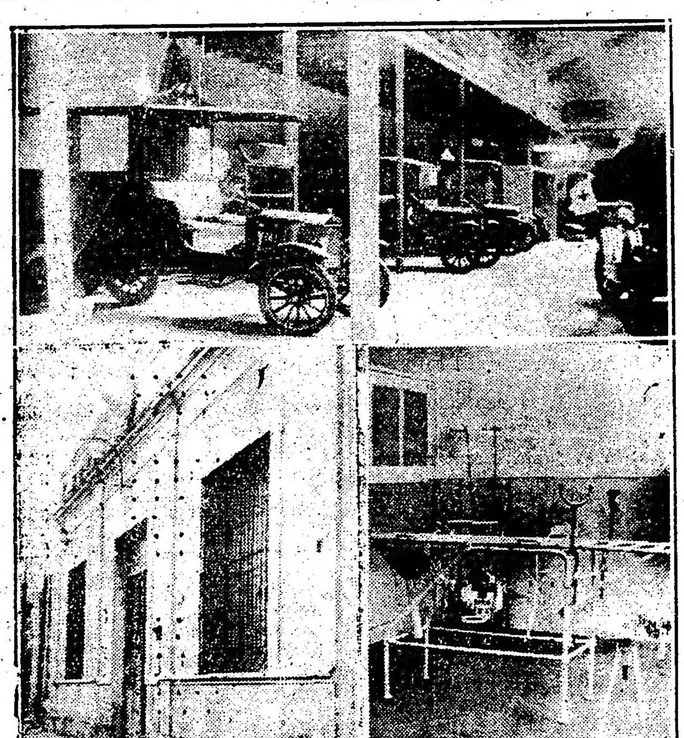

Interiores y frente del primer curatorio inaugurado esta mañana por la Cruz Roja Argentina, mostrando los elementos de curación de que se dispone así como las ambulancias automóviles para atender a los enfermos.

se seguirán habilitando en los diversos barrios de la capital, de acuerdo con el plan que se ha trazado esta benemérita institución, de cuyos beneficios nos hemos ocupado ya, comentándolos detenidamente.

El nuevo curatorio dispone de los elementos necesarios para el desempeño de su cometido con la mayor eficacia. Con la organización que se le ha dado servirá a una importante zona en la que es mayoría la población obrera.

Funcionará todos los días de 11 a 13 y de 19 a 20 horas, estando a cargo de personal idóneo que atenderá a todos los enfermos que se presenten.

El servicio a inaugurarse, no sólo será un instituto donde se tratarán los pacientes, sino también un centro de profilaxis social. Al lado del tratamiento médico, se realizará una amplia labor de educación profiláctica y preventiva. Dada la experiencia que señala la nueva orientación impuesta a la lucha contra esas enfermedades, el curatorio servirá eficazmente los propósitos destinados a

Los enfermos pobres y de escasos recursos tendrán en este curatorio todas las comodidades indispensables para su curación, sin sufrir las molestias que se producen en esta clase de establecimientos, a cuyo efecto se ha creado un sistema especial por el cual el enfermo podrá efectuar sus curaciones individuales, libre de toda intervención ajena, lo que permite que se asegure la más discreta reserva respecto a su dolencia.

Este curatorio funcionará coordinada su acción a los dispensarios de la Municipalidad de la capital y todos los enfermos asistidos por la administración sanitaria podrán utilizar este nuevo servicio, facilitándose así su rápida curación.

Curso de primeros auxilios—

A las 20.30 horas se dará comienzo al curso de primeros auxilios en el local de la Escuela Central de Enfermeros, Viamonte 650.

Las clases se realizarán los miércoles a la hora indicada, siendo absolutamente gratuita la inscripción.

Servicio telegráfico especial para LA EPOCA de la United Press y de nuestros corresponsales

Los fascistas han triunfado en todas partes

Las elecciones italianas

ROMA, abril 8 (United Press) — La lista oficial completa del resultado de las elecciones del domingo, correspondientes al Lazio Umbría, arroja las cifras siguientes: Nacionales, 254.116; unitarios, 5.607; populares, 19.948; republicanos, 13.583; contadini, 1.451; giolitianos, 6.410; comunistas, 16.460; maximalistas, 22.675, Total de votos de la minoría, 128.618, lo que da a la lista fascista de la minoría, tres bancas, a los populares 2, republicanos 1, comunistas 1, maximalistas 2 y unitarios 1.

ROMA, abril 8 (Especial) — La forma decisiva en que los resultados de las elecciones señalan la victoria fascista, asegura para este partido las 356 bancas de la mayoría. La elección ha significado una derrota completa para todos los partidos de oposición. Los socialistas se mostraron con pocas fuerzas en el Norte, alrededor de Génova y Milán, mientras que en el Sur hubo un fuerte contingente de fuerzas liberales, las que también se hicieron presentes en los Abruzzos. En Milán se operó un cambio notable, pues siendo aquella región un baluarte socialista, los fascistas obtuvieron en la lucha de ayer una mayoría neta sobre los demás partidos, quedando el resto de los votos distribuídos entre socialistas, comunistas y católicos.

La derrota del señor Bonomi ha constituído una sorpresa, en razón de que se pensaba que su prestigio personal le aseguraría la cantidad de votos suficientes para obtener una banca, aun cuando los demás candidatos de su lista resultasen derrotados.

ROMA, abril (U. Press) — Las cifras oficiales completas correspondientes a Toscana, son las siguientes: Fascistas, 395.925; lista minoritaria, 77.745; unitarios, 29.087; populares, 32.597; social-demócratas, 6.135; republicanos, 19,361; comunistas, 18.802; giolitianos, 6.832; maximalistas, 26.018. Total por la minoría, 216.575, lo que da a la lista fascista de la minoría 5 bancas, 2 a los unitarios, a a los populares, 1 a los republicanos, 1 a los comunistas y 1 a los maximalistas.

ROMA, abril 8 (U. Press) — Las cifras oficiales completas par la región de Emilia, dan a los fascistas 457.883; a los unitarios, 43.364; populares, 51.360; republicanos, 22.196; comunistas, 23.135; maximalistas, 34.542; pallastrelli, 5.702; total de los votos de la minoría, 180.305, lo que da a los unitarios 3 bancas, a los populares 4; a los republicanos, 2; a los comunistas 2 y a los maximalistas 3.

Las elecciones en Baviera

BERLIN, abril 8, (Especial). — Los resultados finales de las elecciones bávaras no se conocerán sino dentro de algunos días, pero se asegura que en la Dieta nueva los nacionalistas extremos tendrán, más o menos, 25 de las 132 bancas. En la Dieta vieja los nacionalistas no tenían representación, porque el partido se formó después de las elecciones.

Se cree que el Partido Popular Bávaro, a pesar de las fuertes pérdidas sufridas, ocupará todavía el primer puesto en la Cámara, pero se opina que se verá obligado a formar una coalición con los socialistas y demócratas.

Estas elecciones parecen demostrar que, aunque los partidarios del general Ludendorff y de Hitler son muy numerosos en Baviera, sobre todo en Munich, ellos no representan la mayoría del pueblo.

Simultáneamente con las elecciones se realizó un referéndum sobre la cuestión del nombramiento de un presidente de Baviera y de la creación de un segunda Cámara, cuyas proposiciones fueron rechazadas por una fuerte mayoría.

Derrota del gobierno británico

LONDRES, abril 8, (Especial). — El Gobierno fué derrotado ayer en la cámara de los Comunes por nueve votos, al ser rechazado el proyecto de ley estableciendo que no podrán ser desalojados los inquilinos sin trabajo.

Se trata de una de esas derrotas a que aludió Mr. Macdonald al hacerse cargo del Gobierno, declarando que ellas no causarán la dimisión del Gabinete, debido a la posición peculiar en que se halla éste, como Gobierno de minoría.

Efectivamente, la derrota no envuelve ninguna cuestión de principios, porque los partidos están de acuerdo sobre la necesidad de impedir el desalojamiento de los desocupados, disintiendo sólo en lo que se refiere al procedimiento.

LONDRES, abril 8. Especial). — El Gobierno fué derrotado anoche por segunda vez en la Comisión de Medios y Arbitrios de la Cámara de los Comunes, mediante la aprobación, por 207 contra 170 votos, de una moción contraria al Gobierno, relativa a un asunto financiero de poca monta, pero este revés tampoco tendrá consecuencias políticas.

La hora en España

MADRID, abril 8. (United Press). — Se ha dado a la publicidad un decreto por el que se dispone que a las 23 horas del día 16 del mes en curso se adelantarán los relojes en una hora a objeto de restablecer para el primer sábado de octubre la hora legal.

El decreto aludido justifica la necesidad de adherir al horario fijado por la Liga de las Naciones, cosa que implica economías y hará desaparecer los inconvenientes con que se tropieza en las comunicaciones.

La visita del príncipe de Gales a Sud Africa

CIUDAD DEL CABO, abril 8. (Especial). — El Gobierno de la Unión Sudafricana se dirigió al príncipe de Gales, solicitando que aplace su visita.

El general Smuts anunció en la Asamblea Legislativa que, en vista de la derrota sufrida por el candidato del Gobierno en la elección complementaria del distrito de Wekkerstroom, el Parlamento será disuelto en estos días, y como las elecciones nuevas tendrán lugar en junio, la visita del príncipe coincidiría con la propaganda electoral, lo que se desea evitar.

Inauguración de las funciones del circo "Sarrasani"

Esta noche se presentarán diez y seis números escogidos

En el terreno contiguo a los cuarteles de Palermo, que le ha sido arrendado por el Ministerio de Guerra y donde ha fijado su campamento, el Circo Sarrasani dará esta noche su primera función en Buenos Aires, donde se harán conocer al público porteño todos los elementos circenses de la empresa.

A motivo del estreno, visitamos esta mañana ese campamento, el mayor, sin duda, de cuantos hicieron las "troupes" andantes de los viejos y actuales tiempos.

Si las proporciones son mayores, el aspecto es el mismo que el de las nómades compañías húngaras.

Enormes carpas de lona y camiones automóviles, que han sustituído a las rechinantes carretas de las pintorescas compañías húngaras, forman en este lugar una especie de ciudad transportable, en cuyos interiores se mueve una numerosa población cosmopolita.

Hombres y mujeres de todas las razas han sido asimilados para formar este pueblo funambulesco, donde no faltan las clásicas gitanillas ni los bigotudos isleños de los mares asiáticos, conjunto variado e interesante, tan diverso en su apariencia y tan heterogéneo en su fondo humano.

Esta variedad de gentes exóticas gana interés y atractivo con el concurso de una verdadera arca de Noé por la diversidad de la fauna que integra los elementos de la empresa, donde los animaluchos inocentes no son menos importantes que las fieras terribles, para sus extrañas representaciones.

Con el objeto de dar a nuestro público una idea del valor artístico de la compañía circense, el programa de esta noche se ha formado con diez y seis números selectos.

El primero lo constituyen ejercicios a caballo, por "Anfisa", una bella amazona, tan hábil como bella. Luego se harán pruebas de equilibrio, en las cuales una joven hará piruetas sobre un palo mayor colocado en la frente de un atleta equilibrista. En seguida trabajarán las jirafas, cómicas y circunspectas, siendo reemplazadas en la arena por los hombres serpientes. El profesor Emerigo Ankner presentará después interesantes ejercicios académicos de equitación a los que seguirán números de acrobacia, por saltarines icarios, que aunque no tienen alas de cera como Icaro, están también expuestos a desplomarse en tierra.

En seguida se presentarán hipopótamos, cebras y camellos, un conjunto de bailes orientales y saltarines árabes; trabajos en trapecios fijos y volantes, algunas exhibiciones graciosas de cacatúas, ejercicios de jockep, elefantes, "tonnys", un grupo de cincuenta caballos, juegos malabares japoneses y, para terminar, presentación de un correo húngaro.

1. Señorita Morifali, que debuta esta noche con sus cacatúas y papagayos amaestrados. — 2. Vista del circo. — 3. El pequeño "Max". — 4. Una pirámide de la trouppe árabe "Fazzan". — 5. Trouppe "Babusio" — 6. Señorita Anfisa, primer número del programa de hoy

La construcción de las estaciones de los Ferrocarriles Central Argentino y Provincial de Santa Fe

Los comerciantes e industriales de Rosario dirijen una extensa nota al ministro de Obras Públicas solicitando el pronto y favorable despacho de los proyectos presentados hace ya tiempo por las empresas

ROSARIO, abril 8. — Los comerciantes e industriales de esta ciudad a los que por supuesto acompaña toda la población, dirigirán hoy al Ministro de Obras Públicas de la Nación, doctor Eufrasio S. Loza, una extensa nota solicitando el pronto despacho de los proyectos de construcción de las estaciones de los ferrocarriles Central Argentino y Provincial de Santa Fé, presentados hace ya tiempo por las empresas respectivas al poder ejecutivo, la cual transmito a continuación.

Sin lugar a dudas de ningún género lo que se pide es perfectamente justo y lo reclama la importancia creciente de esta ciudad, llamada con razón la segunda de la República, pero la cual para conquistar tan destacado puesto, ha debido bastarse siempre a sí sola, sin que jamás la ayuda de los gobiernos la hayan favorecido en lo más mínimo.

Las estaciones actuales de los citados ferrocarriles son un desmedro para Rosario, y sería una tarea molesta y deprimente reseñar las condiciones vergonzosas de aspecto, capacidad y de higiene en que ellas se encuentran, de tal manera que cuando llegan por primera vez a la ciudad personas que han recogido de fuera un alto concepto de la importancia social, comercial e industrial de ella, sufren la más grande de las decepciones al contemplar las casuchas destartaladas en que deben descender, y que todavía por irrisión llamamos aquí pomposamente estaciones.

Por lo que se refiere a la del Provincial de Santa Fé, no hay palabras para expresas su estado. Basta decir que carece de andenes, de sitios donde cobijarse en días de lluvia o donde evitar las rudezas del sol, y que lo que más se observa es la suciedad y las cuevas de ratones en forma tal que resulta un verdadero peligro para la salud pública.

El único sitio medianamente habitable es la casilla destinada a la boletería, cuyas enormes dimensiones son de dos metros por lado, y en cuanto a las encomiendas y equipajes tienen que ser depositados en un barracón sin techo y todo desvencijado, en el que ya podrá suponerse como estarán guardados.

En definitiva, que no terminaríamos nunca si hubiéramos de narrar la situación real en que se encuentran dichas estaciones, de manera que aparte del adelanto que significaría para esta ciudad la pronta construcción de los edificios proyectados, se trata de algo indispensable y de suprimir a la vez, esos dos focos de infección.

La nota del comercio y los industriales dice así:

Rosario 6 de abril 1924

Al señor Ministro de Obras Públicas de la Nación.
Doctor E. Loza.
S | D.

En uso del derecho de petición que nuestra sabia Constitución acuerda a los habitantes de la República, los abajor firmados Comerciantes, Propietarios, Industriales y Vecinos de la Ciudad del Rosario de Santa Fé, como mejor haya lugar, respectuosamente ante V. E. exponemos.

Que venimos a solicitar a V. E. pronto despacho de los proyectos presentados por las Empresas de F. F. C. C. Central Argentino en el sitio indicado por la misma o sea en la parte Norte de la Ciudad, en el trayecto de la calle Gral. Balcarce hacia la actual Estación Rosario Norte con frente a la calle Rivadavia.

Las actuales Estaciones Rosario Central y Norte no responden en absoluto a las necesidades de una Ciudad populosa y Comercial como es esta, además de prestarse a confusión su salida de trenes son un constante peligro para el público.

La Estación de Rosario Central construída el año 1867, si bien era para aquella época una estación, ahora resulta solo un galpón sin comodidades por cuanto su antiguo anden hoy se usa para Cargas y descargas de Cargas-Encomiendas y Equipages, los demás andenes tienen tres metros de ancho y en ellos también se hace el tránsito continuo de carretilas con Encomiendas y Equipages ofreciendo un peligro al público que tiene que tomar un tren.

La Estación Rosario Norte, se encuentra en peores condiciones, pues a diario tenemos que lamentar desgracias personales, en primer lugar por ser una estación que solo cuenta con tres vías, dos para el servicio de pasajeros o sea las laterales, y la del centro se ocupa para maniobras y pase de las máquinas y salidas de estas de Galpón; en esta vía se hacen maniobras y cambios volan tes y careciendo de un puente o subterráneo para el paso de pasajeros, estos deben cruzar las vías contra lo determinado en el art. No. del Reglamento de F. F. C. C. Nacionales; como caso concreto y uno de los muchos ocurridos que la Dirección General conoce, es el acaecido el día acompaño un ejemplar del diario La Capital de fecha

La antigua Estación del Ferrocarril Santa Fé, fué clausurada en el años de 1912, por ser una Barraca antihigiénica, construyéndose una estación provisoria que es una casilla de madera como el último desvío en pleno Chaco, esta simulación de Estación de pasajeros carece de una plataforma de acuerdo a lo reglamentado, por cuanto su piso es el actual, sólo con una capa de carbonilla. El proyecto de la Empresa era construir la nueva Estación sobre la calle Córdoba y Vera Mujica.

Señor Ministro, como según manifestaciones de las Empresas, estas demoras en las construcciones son debidas a que no se despachan los proyectos correspondientes; solicitamos a V. E. quiera ordenar lo pertinente, le hará honor a la Administración de que V. E. es un digno colaborador.

Serafín y Carlos Erba. José Davicino, Benti y Jurado, B. Alonso y Cía. Alberto Milielo, Juan E. Arias, Carlos H. Bello, Julio Gracaier, M. Zadunasky, Pascual Bietta, Heiss Hnos. F. Bonino, Manuel López, Nicolas Tarante, Jaime Reffe, Angel Scatena Curto Dallerse, B. Sanchez, Juan Bleta, Angel Paiva, José del Río, Constantino Ferrara, José Anllo Hnos. B. Copello e Hijo, L. Sabattini, Gustavo Deurer, Brun Hnos, F. Gimenez, David Villan, D. Ruiz y Cía., Comier y Luratte, Hilario C. Faravell, M. Ladissonky, Jordan Hnos., Llansa Hnos. V. Sarbano, E. Etkin, A. Herrera Mela, E. Krlman, B. P. Reiff, Quillice Hnos. Pedro Contreras, Fco. Dichi, S. Behe, A. M. Semino, Miguel José. José Alaina, Abraham Mastiker, Tincanus y Lintinzky, A. G. Jasky, A. Portuñey, F. Schenez. Rodriguez e hijos, E. Ferrari, N. Latejtinsky, A. Caroli, Agustin Guidon, M. Miscarei, Juan Frisso, F. Lufft y Corrales, M. Mardeu, A. A. Gambero, Fco. Oriel, C. Barbieri, Domingo Barracc, Pedro Micheri, Domingo Graffigna. Alberto Orlandini, Fermín Leonardi, Pisceni y Campire. A. Kind, Juan Strasse. Alejandro Konn, Leon Steimann, José Zamarain, R. Casals. Gabriel Aguilo, Copello Hnos, José Notero, Felipe Scatelli, J. B. Milespeccio, N. H. Prinfin, C. Schwab, Miguel Bafico. Arteaga Hnos. Laureano Palacios, E Fuentes, Justo N. Otaño, José Reballo. José Bessone, Juan Lull P. Luis Costa, A. Arevalos, Abraham Vakerstein, Lazaro Reisman, Agustín Berazastegui, Manuel Pena, Generoso Eiris. Angel Chirino, Esteban Aguirre, Carlos Frazino, G. y J. Marchiri, Aníbal García, Jacobo Sujmajier. Juan Bragagnolo y Cía.

La primera década de la casa Harrods

Han transcuridos diez años de la fecha en que se instalara en nuestra capital la casa Harrods, cuyo nombre famoso en el comercio mundial tiene adquirido nuevos y mayores prestigios en la Argentina, donde el desenvolvimiento de sus negocios ha sido tan grande que acusa cifras elocuentes, como estas: al abrir sus puertas contaba con 150 empleados, el número de los cuales asciende hoy a 1800. Lo que esto sugiere lo sabe el lector, interpretación inteligente de los gustos del público, acierto en la gestión administrativa, éxito comercial en todo el vasto sentido de la frase.

Instrucción Pública

La misión encomendada al inspector general de enseñanza — Entre los estudios que debe efectuar en Europa, el inspector general de enseñanza, señor Pascual Guaglianoni figuran:

Estudio del material de enseñanza más adecuado a nuestros planes de estudios secundarios, normales y especiales, sus precios y condiciones de adquisición más cómodas; estado de la enseñanza de sordomudos y ciegos y condiciones en que podrían enviarse profesores y estudiantes argentinos para su capacitación, y perfeccionamiento en esas disciplinas docentes; estudio de las condiciones en que podría establecerse la Casa de Estudiantes Americanos (sección argentina en París), requisitos de ingreso, costo el mantenimiento, reglas de vida interna; normas actuales, legales y reglamentarias de la enseñanza secundaria, normal y especial en Francia, Suiza, Italia, España y Alemania, resultados obtenidos y las aplicaciones posibles a la Argentina; posibilidad y condiciones de instalación de un instituto de enseñanza secundaria, para argentinos y extranjeros, adaptado a los planes de estudios argentinos; estudio de los Congresos de Historia a realizarse próximamente en Madrid y Gottemburgo y representación argentina en ellos.

Renuncias, cesantías y nombramientos — Fué declarada cesante la ecónoma del Instituto de Sordomudas, señora Lidia P. de Sameck y se nombra, en su reemplazo, a la empleada, señorita Ana W. Rossi y en lugar de ésta a la señorita Claudia Más.

—Habiendo desistido de su renuncia a formar parte de la terna para proveer la cátedra de derecho comercial, el doctor Salvador Moyano Escalera se declara integrada la referida terna y se nombra para llenar esa vacante al doctor Blas Ordóñez.

—Se aceptó la renuncia presentada por el ayudante de ejercicios físicos del colegio nacional de Tucumán don Eduardo Sal Paz.

—Fué aceptada la renuncia del profesor de la Escuela Normal de Gualeguay, D. Domingo Dutari y se nombra en su reemplazo a la señorita Sinforora Martiarena Elizalde.

Escuela Normal de Preceptores de Rivadavia — Para regularizar la situación de una parte del personal docente de la Escuela Normal de Preceptores de Rivadavia (Mendoza) han sido confirmados en sus cátedras los profesores Enrique P. Clara, Juan R. Gutiérrez, Josefina Merenda Cárcano y María Clotilde Ubeda, nombrándose en la vacante existente a la señorita Amada Comans.

La casa para los maestros — En el local de la escuela Tacuarí 567 se realizó la primera asamblea de accionistas de esta institución, bajo la presidencia provisional del profesor D. José J. Berrutti, quien la cedió al vocal del Consejo Nacional de Educación, doctor Francisco Alvarez, allí presente.

Usó en seguida de la palabra el doctor Pedro A. Torres, quien historió el origen y fin de esta institución, procediéndose luego al estudio y aprobación de los estatutos.

Se designó después por aclamación el primer directorio, el que quedó constituído así: presidente, Pascual Amicon; vicepresidente, José Sosa del Valle; secretario, Juan Ferrés Villalonga; vocales, José J. Berrutti, Pedro A. Torres, Martín Hidalgo, Gotardo Stagnaro, Jorge A. Susini y Amalia Hepper; síndicos, Domingo Sasso y D. de la Peña.

A moción del profesor D. Mariano Arancibia la asambleta dió un voto de aplauso al iniciador de la idea, D. Ludovico Brudaglio.

Aplicación de incorporación — Fué ampliado hasta 4.o año de estudios normales la incorporación de que goza el colegio de Nuestra Señora de la Merced, de Alta Córdoba.

Asociación de Maestros de Escuelas Militares — Los maestros de escuelas militares, camaradas y amigos de don Segundo Moreno hacen público que, no obstante la declinación hecha por el señor Moreno del banquete que se ofreció con motivo de su reciente ascenso, éste ante la insistencia de que ha sido objeto, ha aceptado la realización del homenaje, y, en consecuencia, él se efectuará el 12 del corriente.

Los maestaros del interior pueden adherirse por telegrama al secretario general, al local de la comisión.

CARNET DEL REPORTER

Decadencia de la melenita

¿Andanzas de la moda? No. ¿Insidia femenina? Tampoco. La [illegible] de la melenita ha sido dictada por hombres. ¿El marido, el padre o el hijo Nada de esto. En el comercio europeo y estadounidense, donde tanta participación tienen las señoritas, han observado los directores de las grandes tiendas, que las lindas chicas se preocupan más de sus cabellos cortos que de su oficio de vendedoras.

La razón comercial parece que gobierna al mundo. Bastó aquel atisbo psicológico para que apareciese en París y Nueva York, Berlín, Londres y Viena, Madrid y... muy pronto Buenos Aires, la reacción contra la tentativa de masculinizar a las hijas de Eva. ¿Cómo operar la metamórfosis en 24 horas? No faltaron, está claro, recursos ingeniosos. Ya abundan los moños artísticos que sujetan con fina gracia el pelo suelto. Después, a ínfimo precio, puede cualquier jovencita comprarse unas patillas en cualquier casa de "coiffeur pour dames".

Los cronistas de la escuela de Gómez Carrillo han hallado nuevo venero de "encantos de la frivolidad". Es para ellos más interesante ocuparse, en largos, sesudos artículos, de la melenita que de los insoportables problemas político-sociales de nuestro tiempo.

"Las melenitas, dice Francis Rolly con su habitual ironía, empiezan a decaer, aunque naturalmente tardará en dejarse del todo, pues las mujeres no desisten así no más de sus ideas —y ésta las ha cautivado por la comodidad.— Sin embargo, es una moda vulgar, y hasta de mala educación como todo lo que implica restringir la etiqueta, la corrección, las buenas maneras. Hace muy pocos años que en todos los libros de urbanidad se consideraba de una educación deplorable el pasarse las manos por la cabeza y esto se enseñaba a los niños en los buenos colegios y en familia. En cuanto a peinarse delante de extraños en una mesa, o en una fiesta ¡Dios mío!... hubiese merecido el juicio más severo. Hoy día el criterio sobre los buenos modales de urbanidad deben ser otros, cuando las niñas de "melenita" se peinan delante de todo el mundo y hacen alarde de una deplorable incorrección casi de una educación "sovietista".

Con toda naturalidad peinan sus "crenchas cortas" en el teatro, en visitas, en las fiestas, en la mesa, delante del presidente de la República, en una fiesta de la Universidad, he visto a señoras peinarse durante los discursos lo que abonaba poco en sus inteligencias, pues parecían decir "Je m'en fiche" de lo que ustedes están diciendo y sólo me interesan mis "pelos". También he visto niñas peinarse durante los cursos de un gran profesor extranjero... En fin, este acto o gesto imitadizo casi universal que hoy se advierte y que vulgariza a la mujer, pues la gran dama se iguala a la última desgraciada de arrabal — tendrá que abolirse — pues ya se supone que la mujer no debe parecerse al hombre y ella está en el mundo para educarlo y hacerlo mejor. Los famosos artistas del cabello, alentados por los costureros de moda, que desesperaban al vestir a señoras de baile con melena, que tenían todo el aspecto de muchachos vestidos con el traje de la hermana, han lanzado ya el "chignon", hay moños y rodetes de todos los colores de cabello y mis lectoras podrán apreciar los tipos modelos, y quizá esto las haga reflexionar sobre la irreflexión de cortarse "melenita" y menos a la "machona", y menos mucho menos usarla con gomina. Dios podría castigarlas mandándoles una peste similar que les dejara calvas, ya que tan poco aprecian uno de los más bellos atributos de la belleza femenina que él les ha dado."

El movimiento de la Caja de Ahorro Postal durante el mes de Marzo

El directorio de la Caja de Ahorro Postal, ha dado a la publicidad las cifras del movimiento de la institución durante el próximo pasado mes de marzo.

Son éstas las siguientes:

Operaciones — Cuentas nuevas, $ 8.039; depósitos ulteriores, 77.572; reintegros, 17.447.

Importes — Depósitos: primeros, $ 363.350; ulteriores, $ 3.116.375; $ 3.479.725. Reintegros, 2.635.191.35 pesos; líquido, $ 844.533.65.

El importe líquido depositado en los meses de marzo, desde la iniciación de las operaciones de la Caja, ha sido como se detalla:

Líquidos — 1916, $ 285.675.70; 1917, pesos 290.138.59; 1918, pesos 248.273.95; 1919, $ 289.339.12; 1920, $ 254.270.21; 1921, pesos 196.241.47; 1922, $ 734.383.39; 1923, 815.694.57; 1924, 844.533,65 pesos.

El líquido total al 31 de marzo de 1924, asciende a la suma de pesos 55.602.299.36, distribuidos en cuentas activas 730.649, correspondiendo término medio por libreta, $ 76.09.

Certámen literario de la biblioteca "Floreal"

Se clausurará el 15 del corriente

El día 15 del corriente mes quedará clausurado el certamen literario organizado por la dirección de la Biblioteca Literaria Argentina Floreal, cuyo jurado está constituído por los señores Juan Pablo Echagüe, doctor David Peña y Roberto J. Payró.

Como se sabe se han instituído, para el certamen, los siguientes premios: Primer premio, $ 1.000 y medalla de oro; Segundo premio, $ 200 y medalla de plata; Tercer premio, $ 50 y diploma.

Homenaje a Monseñor Francisco Alberti

A PROPOSITO DE SUS BODAS, DE PLATA SACERDOTALES

Se prosiguen con mucho entusiasmo los trabajos de organización del homenaje que se tributará el domingo 27 del corriente, al Ilmo. señor obispo de La Plata, monseñor Francisco Alberti, con motivo de sus bodas de plata episcopales.

La comisión de homenaje que preside el ingeniero Rómulo Ayerza, ha tomado las disposiciones necesarias para la mejor organización de los actos a efectuarse ese día por la mañana, y la magna manifestación que tendrá lugar por la tarde en La Plata. Ha quedado resuelto hacer correr trenes especiales entre Plaza Constitución y esa ciudad.

El próximo viernes, 11 del corriente, a las 21, se reunirá la comisión organizadora en el mismo local, a fin de tomar en consideración las adhesiones recibidas y tratar diversos asuntos pendientes.

Son numerosas las adhesiones recibidas hasta ahora, entre las que figuran las siguientes:

Vicario provincial de los Escolapios, padre Juan Alijardi; provincial de los Franciscanos, padre José M. Bottaro; provincial de los Carmelitas, padre Bonifacio de la Sagrada Familia; visitador de los Lazaristas, padre Julio Bouden; superior del Colegio San José, padre E. Laullié; superior de los misioneros del Purísimo Corazón de María, padre Anselmo Santesteban; superior de Regina Martyrum, padre Artemio Colom; monseñor Fortunato Devoto, canónigo Manuel Elzaurdía, monseñor Luis Duprat, presbítero Nicolás Fasolino, presbítero Sebastián L. Monteverde, presbítero Francisco Reverter, presbítero Fructuoso Fariña, monseñor Daniel Figueroa, presbítero Restituto E. Pruneda, ingeniero Rómulo Ayerza, ingeniero Eduardo M. Lanús, Félix C. Malbrán, C. Galmarini, Vicente Matteo, doctor Santiago G. O'Farrell, doctor Norberto Fresco, doctor Leonardo Pereyra Iraola, ingeniero Rafael Ayerza, doctor Pacífico Pauluci, doctor Juan Antonio Bourdieu, doctor Atilio Del'Oro Maini, doctor Tomás D. Casares, doctor Antonio Lódola, ingeniero Alejandro Aldazábal, Jacinto Peralta Ramos, Rómulo y Octavio Amadeo, doctor Angel E. Obiglio, Rafael Cullen, Alfonso y Hernán Ayerza, Vicente Anzoátegui, doctor José Ignacio Olmedo, Ezequiel Roldán, Inocencio Rosotto, doctor Julio E. Padilla, Félix Ortiz y San Pelayo, Honorio Sein, doctor Juan B. Estrada, doctor José Saverio Zerillo, Eduardo Bretón Lahite, Horacio Cadelago Pereyra, Wilfrito Pintos, doctor Pedro R. Tiesi, Pedro Sbisá, Isaac Ayerza, canónigo Pedro Ainciondo, canónigo Augusto Mac Nab, José M. Gómez, doctor Gaspar Ferrer, Martín Pereyra Iraola, Antonio Solari, Domingo Guelfo, doctor Vicente Anzoátegui (hijo), doctor Norberto Fresco (hijo), doctor Julio Alberto Scanavino, etc.

Consejo Nacional de Educación

DIVERSAS INFORMACIONES

De las resoluciones tomadas en la última sesión que realizara el Consejo Nacional de Educación, extractamos las siguientes:

PROFESORAS PARA ESCUELA DE ADULTOS

Para dictar los cursos especiales que se indican, se resolvió designar a las profesoras de adultos que por la resolución del 15 de febrero pasado ocupaban el puesto de maestras de grados, no teniendo cursos formados:

María T. B. de Martín, dactilografía, escuela número 3; Georgina Carballa, labores, escuela núm. 6; Dolores V. de Martine, corte y confección, escuela núm. 2; Matilde I. de Olivari, corte y confección, escuela núm. 5; Regina C. de Hernández, corte y confección, escuela núm. 1; Clementina Cánepa, labores, escuela núm. 1; Josefina M. de Fernández Espiro, francés, escuela núm. 1; Ignacia B. de San Martín, dactilografía, escuela núm. 2; Celia Aberastury, dactilografía, escuela núm. 1; Juana Douillet, francés, escuela número 3; Florinda Juana, corte y confección, escuela núm. 1; Martha Thierry, frances, escuela núm. 2; Luisa Barbieri, francés, escuela número 2; Antonia Galaburry Salcedo, labores, escuela núm. 1; Manuela Bruzzone (Precep), dactilografía, escuela número 1.

INSPECTORES DE ENSEÑANZA PRACTICA Y MANUAL

Se estableció que los cuatro inspectores de Enseñanza Práctica y Manual que acuerda el presupuesto serán para las siguientes materias: 1o. Idiomas (Inglés, francés e italiano); 2o. Contabilidad, dactilografía y taquigrafía; 3o. Labores, corte y confección y economía doméstica; 4o. Dibujo.

LOS SUELDOS

Los sueldos del personal de las escuelas dependientes de los Consejos Escolares del 1o. al 10o. y escuelas de Niños Débiles, correspondientes al mes de marzo último, se pagarán desde el 8 del corriente, de 12 a 14, en la tesorería del Consejo Nacional de Educación.

Periodismo

REVISTA DE AGRICULTURA, INDUSTRIA Y COMERCIO

En el número correspondiente al mes de mayo de esta importante revista, órgano del Centro Vitivinícola Nacional, se publican los siguientes trabajos:

Los sucesos de San Juan. — Visita del delegado brasileño doctor Exequiel Ubatuba. — Inconstitucionalidad de las leyes 758 y 759 de Mendoza; Fallo de la Suprema Corte. — Notas al señor presidente de la Nación sobre las letras de Tesorería de San Juan. — Los vinos argentinos en la exposición de Río de Janeiro — Notas a los señores ministros de Obras Públicas y de Hacienda, sobre asuntos de Río Negro.— Nueves socios de dicho territorio. — La agricultura de Río Negro; las obras de irrigación, la vitivinicultura y otros cultivos, necesidades perentorias de la zona: Viedma, General Roca, Allen, Cipolletti; las principales bodegas. — Patagones, datos sobre sus cultivos, la chacra experimental y la cochinilla radical de la vid.

Se dedica, además, una nota necrológica, muy sentida, al fallecimiento de los consocios Hércules Chianetti e Hipólito Curet.

Comunicaciones telegráficas

La Oficina Meteorológica, anuncia que reina buen tiempo en todo el país y temperatura estable.

Transformación de la plaza Italia

Ampliando la información que dimos en nuestra edición de ayer, referente al proyecto de transformación de la plaza Italia, elevado por el director de Paseos a la Intendencia Municipal, publicamos la perspectiva que presentará la mencionada plaza, una vez transformada.

Como se ve, la Dirección de Paseos ha hecho confeccionar un bonito proyecto, cuyo gusto estético no puede ser más agradable. De acuerdo con el informe presentado, la plaza tendrá todas las características de los jardines antiguos, de sobrias y amplias líneas con su gran fuente en su eje central donde se halla el monumento y en sus costados, la gracia y la sencillez de los modernos, con sus salas y parterres de poca elevación, alternando el verde fresco con las borduras de arbustos recortables o florables y las notas de color de las platabandas de flores.

Perspectiva que presentaría la plaza Italia una vez transformada

NOTAS DE ARTE

El renacimiento Artístico de México

Atl, uno de los espíritus más nobles e inquietos de Méjico, pintor eximio, ensayista original y enjundioso revolucionario en el mundo de las ideas, como en el teatro de la vida, ha escrito para la "Revue Contemporaine" de París, un bello artículo que arroja luz, sobre el movimiento de renovación por el que atraviesa el arte americano, y cuyos admirables objetivos, pudimos apreciar hace poco, aquí mismo, en oportunidad de la visita que nos hiciera la embajada presidida por don José Vasconcelos, e integrada por artistas de un valor tan alto como Roberto Montenegro. Juzgándolo de un gran interés en esta hora de acercamiento y de intercambios intelectuales transcribimos complacidos el artículo del doctor Atl.

"El renacimiento artístico nacional —dice Atl— se produce simultáneamente en todas las esferas intelectuales de Méjico; considerado en su conjunto, este representa una renovación espiritual que parece surgida de las virtudes innatas del pueblo —por pueblo entiendo todas las gentes del país— y se manifiesta igualmente fuera de las artes y de las letras, como por ejemplo, en los juegos escolares y en las fiestas infantiles al aire libre.

Es en las artes del dibujo que este movimiento se manifiesta con mayor fuerza, por formas más acentuadas y por una evolución más rápida. Su carácter es exclusivamente oficial y es el resultado de la simpatía gubernativa organizada por el Ministerio de Instrucción Pública.

Las manifestaciones picturales extrañas a esta impulsión son escasas y de un valor muy relativo.

El arte se ha desarrollado siempre bajo la impulsión de uno de estos tres elementos: 1o. las aspiraciones inmediatas e inevitables del hombre que han dado origen a las artes populares; 2o. una acción comercial, que se manifiesta, desde la edad más lejana hasta nuestros días por una producción siempre importante, entre otras, el arte del retrato en Egipto, el cuadro de caballete en Grecia, y, en nuestros tiempos por obras de "exposición"; 3o. bajo la impresión de la voluntad, de un príncipe, de un faraón, de un pontífice, de un tirano o de un gobierno.

En la base de cada obra de arte existe una organización social y política, religiosa o comercial sobre la cual ésta se apoya, se desarrolla y culmina.

Montenegro: Detalle de una puerta

Maternidad, por Roberto Montenegro

El movimiento artístico de Méjico es un resultado político de la Revolución y tiene, como base casi única, la protección oficial.

Parece ser que las grandes conmociones que han sacudido al pueblo mejicano desde 1910, trajeron como resultado una intensificación intelectual que el gobierno de la República supo comprender y que el señor Vasconcelos, actual ministro de Instrucción Pública, organiza y desarrolla, dándose por entero a esta obra de magnífico renacimiento nacional.

La arquitectura. La labor de la secretaría de Instrucción Pública en materia de arquitectura es vasta y sólida: escuelas, gimnasios, estadios, etc., base material de futuros programas educativos.

En la mayor parte de los trabajos realizados, se manifiesta un espíritu renovador, bajo los diversos puntos de vista, de la higiene, de la estética y de la economía.

Durante este momento post-revolucionario o inter-revolucionario, se ha construído más escuelas que durante todo el largo período del gobierno de Porfirio Díaz.

La enumeración de los edificios construídos o reconstruídos bajo el gobierno de la Huerta o bajo la presidencia de Obregón y por la acción directa del señor Vasconcelos es una demostración elocuente de la labor oficial.

He aquí esta enumeración: el palacio del Ministerio de Instrucción Pública, terminado; exhumación y construcción de la antigua escuela de San Pablo y San Pedro; Facultad de Ciencias Químicas admirablemente instalada en amplios pabellones que hacen de ella una de las mejores escuelas de América; Centro de Educación José María Morelos, este palacio comenzado en mayo de 1923, se hallará terminado en breve; la Escuela de Artes y Oficios para hombres, que es una obra ampliamente concebida y en plena ejecución; Escuela Técnica de Maestros Albañiles, en vísperas de terminarse, y por último el Estadium, verdadera antitesis de la "Plaza de Toros".

Las gentes que en Méjico se interesan en cuestiones de educación y de arte, no se dan cuenta exacta de la importancia material y moral de esta obra.

La prens aen general se ocupa con mayor espacio de las querellas y entredichos entre pintores y críticos, que de la tarea ardua y tenaz del señor Vasconcelos.

El público ignora el nombre de los arquitectos, autores de planos que son hoy bellas y tangibles realidades y parece no conocer tampoco el espíritu organizador del ingeniero Méndez Rivas, que ha sido uno de los principales elementos de realización en el vasto programa constructivo ejecutado en medio a toda clase de dificultades financieras y obstáculos administrativos.

El Ministerio de Instrucción Pública ha edificado, entre los años 1920 y 1923, muchísimo más que durante todos los períodos de los presidentes Carranza, Madero y Díaz.

Yo, que estoy en completo desacuerdo en materia política con los hombres de la administración actual, me complazco en hacer esta afirmación, corroborada, por otra parte, por los casos que acabo de exponer.

La pintura. — El movimiento pictórico actual es excesivamente interesante. Corresponde a una característica especial del pueblo mejicano: el sentimiento artístico. El mejicano posee, antes que todo, disposiciones naturales para ser general y revolucionario, pero después de estas "cualidades", es pintor o músico nato. El movimiento actual tiene, por consiguiente, un valor etnológico.

Al canalizar todas las aptitudes artísticas que palpitan en todas las clases sociales del país, se organiza indiscutiblemente una de las fuerzas vivas de la Nación. Estas aptitudes de diversas tribus y de diversas agrupaciones sociales semicivilizadas que componen ese gran todo, tan bello, tan noble, tan trágico y tan heterogéneo que se llama Méjico, se revelan constantemente en todas las manifestaciones de arte popular y existen hasta en las gentes que no tejen ni hacen cerámica, ni saben decorar los utensilios de uso cotidiano. Un mejicano cualquiera — aunque sea abogado — con un lápiz o un pincel en la mano, sabrá hacer siempre sobre el papel o sobre el muro algo que tenga cierto aspecto artístico. No existe ningún niño en las escuelas públicas que no sea capaz de hacer maravillas con los colores; y no hay tampoco un solo pintor, joven o viejo, entre los que trabajan actualmente, que no muestre en sus obras una vigorosa personalidad.

Durante largos años, casi medio siglo, esas "virtudes plásticas" permanecieron enterradas bajo la barbarie oficial y bajo el esnobismo pseudo aristocrático, que despreció y desconoció sistemáticamente a todos nuestros artistas, para proteger mediocridades extranjeras.

La prensa y el gran público se han interesado estos últimos meses en la decoración interior de los edificios públicos a base de obras salidas de las escuelas — que nos fué dado admirar con motivo de las exposiciones escolares — y de trabajos de los pintores nacionales, en particular de los paisajistas.

El Pabellón de Méjico en Río de Janeiro (tipo de construcciones de la joven escuela tradicionalista

Esta producción entera atestigua las cualidades específicas de nuestro pueblo en las cuestiones de arte. Aunque en la mayoría de esas obras se aperciba un exceso de influencia de las escuelas ya pasadas de moda o una indecisión de carácter técnico y estético, malgrado los defectos inherentes a toda labor que comienza, el conjunto del movimiento pictórico nacional — decoraciones murales, cuadros, dibujos escolares, etc. — alcanza en este momento de iniciación, una importancia igual al desarrollo artístico de cualquier otro país del mundo.

Desde 1920 la producción artística es intensa y muestra manifestaciones diversas: la Escuela de Coyoacán, fundada por Ramón Martínez, en oposición a la Escuela Nacional de Bellas Artes; ciertas exposiciones particulares; los cursos de dibujo en las escuelas públicas y privadas, dirigidos por Adolfo Bert; algunos esfuerzos aislados, pero visibles, como los de Clauselle, de Nehul-Olin, de Orozco, todos reveladores de fuertes temperamentos artísticos. La pintura tradicionalista de Diego Rivera, de Charlotte y de Montenegro, y las obras, de un pronunciado individualismo, de Alva, de Revueltas y de Alfaro. Los cinco primeros de estos artistas han tenido sobre muchos otros la ventaja de una franca protección oficial. Esta se extiende ahora sobre todos los artistas mejicanos.

Roberto Montenegro: Decoraciones del Pabellón de Méjico, en Río

No me incumbe, por hoy, hacer la crítica de la producción actual. Mi propósito es simplemente cooperar, con mi entusiasmo, al desarrollo y al perfeccionamiento del espíritu artístico de mi país.

Montenegro: Mosaico alegórico

La prensa y el gran público deben admitir este milagro oficial — milagro de comprensión —. Deben imitar y ayudar a los poderes públicos para llevar a buen fin, en los años futuros, esta gran obra de resurrección artística nacional, que ya se ha iniciado."

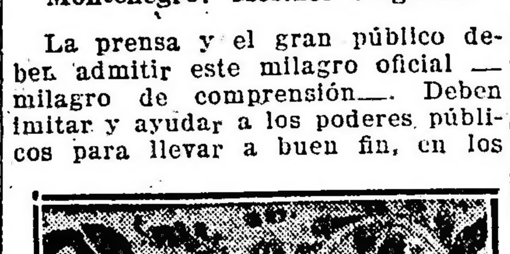

Detalle ornamental mejicano

DOCTOR ATL.

N. B. — Por constituir un exponente significativo del movimiento de reacción tradicionalista a que se refiere Atl, damos algunas reproducciones del Pabellón de Méjico en la última Exposición Internacional de Río de Janeiro, en particular, las decoraciones de Roberto Montenegro, el artista más culminante de la nueva escuela.

Noticias de policía

En la vía pública se perpetró esta madrugada un doble homicidio

Un sujeto de malos antecedentes que se encuentra detenido dió muerte de un balazo al intendente nocturno de un diario y de otro a un revendedor

Se produjo el hecho en la Avenida de Mayo frente al número 567

¿SE TRATA DE UNA VENGANZA?

En las primeras horas de hoy, en la Avenida de Mayo próxima a la calle Bolívar, prodújose un gravísimo suceso. Después de un breve cambio de palabras, un sujeto de malos antecedentes que se encuentra detenido dió muerte de un balazo a un revendedor de peródicos y de otro al intendente nocturno de un diario de la mañana.

La escena desarrollóse con tal rapidez que nadie pudo evitarla y aun en estos momentos a pesar del tiempo transcurrido, en la seccional que interviene no se conoce con presición la forma en que se produjo ni las causas que motivaron el hecho.

Varias personas que desde cierta distancia lo presenciaron no han prestado todavía declaración y otras que lo hicieron refieren el suceso en forma completamente distinta uno de otro.

Apenas conocida la noticia, nos constituímos en el teatro del suceso y luego en la comisaría seccional, donde recogimos la información que consignamos en seguida:

Poco más o menos a las 6 y 45, en la avenida de Mayo, frente al número 567 donde se improvisa todas las mañanas el puesto de venta de diarios, hallabanse reunidos entre muchos otros Manuel Dominguez, Angel Prioto, Francisco Siciliano y Andrés Lasala, los tres últimos, revendores y Carlos Salza. Intendente nocturno de un organo de publicidad.

De pronto el primero de los nombrados que hallabase correctamente vestido, se acercó a Lasala pidiéndole que le vendiera varios ejemplares. Este que según parece, lo reconoció como elemento de Rosario, a los cuales por una disposición de la Administración no debía vendérsele, díjole que él no podía complacerlo, indicándole a la vez que lo viera a Salza, único autorizado para hacerlo.

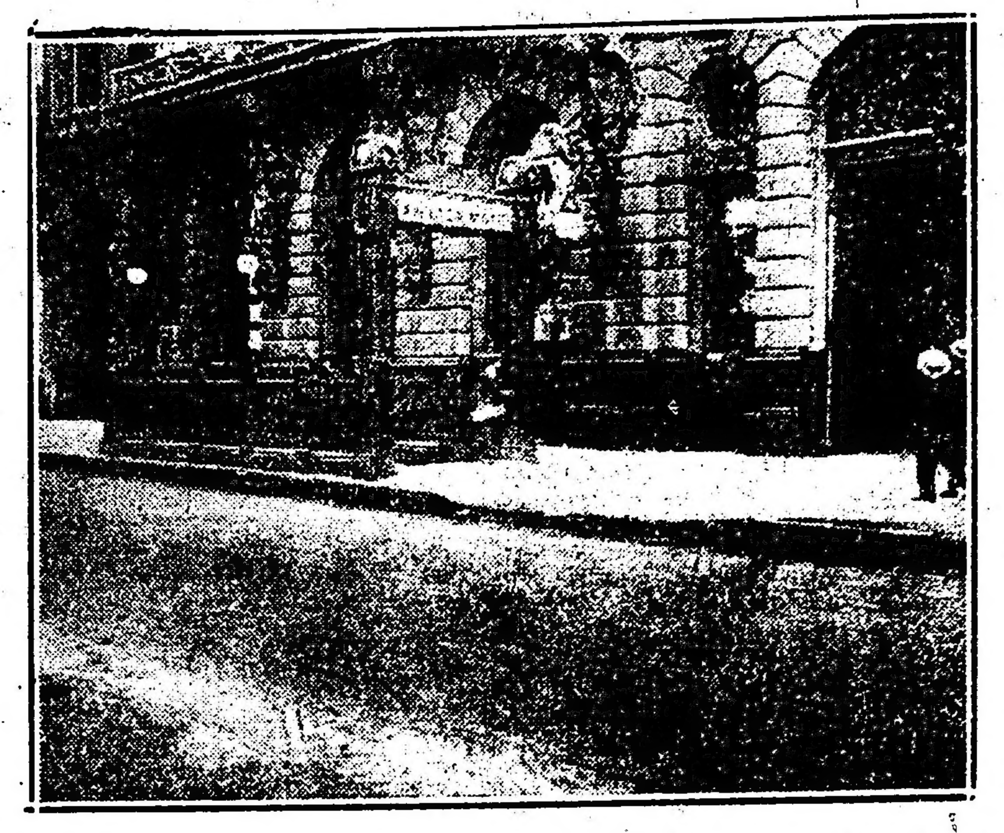

El lugar marcado (X) es donde cayeron las víctimas sobre el pavimento, en la Avenida de Mayo

Dominguez visiblemente molestado por la actitud de Lasala y atendiendo su indicación, dirigióse al intendente, formulándole igual pedido.

Salza entonces hízole saber que debía dirigirse a la Administración y como le pidiera que lo acompañara y aquel se excusara diciéndole que se hallaba lastimado en una pierna y que no podía caminar, sostuvieron un violento altercado.

Inmediatamente, Dominguez sacó un revólver y alguién, al ver esto le dió un puntapié, haciéndole caer. El agredido se levantó en seguida e hizo un disparo contra Lasala, que alcanzado por el proyectil en la tetilla derecha desplomóse pesadamente en tierra, sin conocimiento.

Según parece, Salza cuando vió caer a la víctima se arrojó sobre Dominguez con el propósito de desarmarlo trabándose ambos entonces en encarnizada lucha. Así abrazados llegaron hasta la calzada y en el preciso instante que Salza pretendía arrebatarle el revólver sonó otro tiro, rodando ambos por el pavimento.

Aquel había sido herido de muerte y con el peso de su cuerpo hizo caer al homicida, que permaneció aún en el suelo cuando acudió el agente Gregorio Castro, chapa ..., que se encontraba de servicio en el puesto de reventa.

Dominguez esgrimía aún el revólver utilizado y como amenazara al representante de la autoridad con hacerle fuego, este se arrojó sobre él y durante la lucha que sostuvieron recibió un mordisco en la mano derecha.

Las dos detonaciones y los toques de auxilio dados por los que habían presenciado la rapidísima escena atrajeron al lugar del suceso al cabo de la Sección 2a. Pedro ..., que se hallaba de servicio en ... y Avenida de Mayo. Este conjuntamente con el agente Castro consiguieron reducir al homicida conduciéndolo convenientemente asegurado al local de la seccional donde se encuentra rigurosamente incomunicado a disposición del señor juez de instrucción Dr. González Oliver.

Entre tanto, Francisco Siciliano y Angel Pricotti, primos de Lasala, lo condujeron en un carruaje al Consultorio Central de la Asistencia Pública y de ahí en una ambulancia al Hospital Fernández donde falleció instantes después sin haber recobrado el conocimiento.

También Salza fué transportado en otro vehículo al Consultorio Central, ya cadáver. Un facultativo que lo examinó comprobó que presentaba una herida de bala en el ... sin orificio de salida y que el ... so debió haberse producido instantaneamente.

En cuanto al doble homicida, ... poco después de estar en la comisaría fué interrogado por el comisario Martínez, niega el hecho. El arma utilizada, que le fué sacada de las manos, es un revólver ordinario de pequeño calibre y tiene dos cápsulas vacías.

Es opinión de varias personas del gremio con quienes tuvimos oportunidad de conversar que el hecho obedece a una venganza y que Gutierrez llegó allí con el deliberado propósito de provocar la cuestión, pues según parece se ocupo en la venta de pariódicos en Rosario en una época en que hubo entre el gremio un conflicto con la Administración de un determinado diario de la mañana.

Salza era italiano, nacido el ... de junio de 1872, soltero y vino al país en 1880 y Lasala, argentino, nacido el 28 de febrero de 187..., profesión peluquero.

En cuanto al doble homicida, es un conocido ladrón, prontuariado en la Seción Robos y Hurtos, bajo el número 2435. Figura con los nombres de José o Manuel o José Antonio Dominguez o Otero. Es argentino, de 36 años, soltero, chauffeur.

Por primera vez fué detenido y procesado el 3 de Enero de 19... por hurto, registrando, además, entradas por lesiones, 1 por robo, por hurto, 1 en indagación de homicidio y 10 por antecedentes.

El 22 de enero del año actual fué detenido y procesado por hurto juntamente los sujetos Angel y Nazareno Villa, quienes fueron sorprendidos hurtando tarros de pintura del edificio que construye la compañía de seguros "La Continental" en diagonal Saenz Peña 556.

Dominguez a quien más se conoce por el apodo de El Avestruz ... transportar lo substraído utilizó un auto Ford de alquiler No. 4303, que dirigía, y en esa oportunidad le secuestraron del vehículo 12 tarros de pintura.

Sus compinches Angel y Nazareno Villa, eran serenos de obra de la diagonal Saenz Peña.

1. El doble homicida José Dominguez (a) El avestruz. — 2 y 3. Las víctimas Andrés Lasala y Carlos Salza.

Detenciones y secuestros

El empleado Juan Cassani, de la sección Secuestros de Investigaciones, procedió a la detención del sujeto de malos antecedentes Luis Corti, profesional del delito que se dedica a cometer substracciones aprovechando los descuidos de los sirvientes que dejan las puertas cancel abiertas.

En el momento de ser arrestado, Corti llevaba en un paquete un jarrón de bronce y una pieza de biscuit, que sin duda hurtó de algún vestíbulo.

—El mismo empleado detuvo a otro sujeto de malos antecedentes llamado José Fernández o Luis García, al que le secuestró un pequeño bulto conteniendo una cantidad de sombreros que acababa de substraer de un carro.

Dicha mercadería era conducida a la estación Chacarita con destino a Gualeguay por el carrero José Abal, de una empresa de transportes.

Riñeron tres sujetos

Anoche, a las 23, en la esquina de las calles Boedo y Carlos Calvo, después de un altercado, se trabaron en riña los sujetos Vicente Staino, Pascual Benincasa y José Abameros. Los dos primeros resultaron lesionados levemente en el rostro.

Al acudir el ayudante Cayetano Saño, de la comisaría 10a., para separar a los contendientes, éstos se desacataron, siendo luego reducidos y llevados a la seccional, donde se les procesa.

Percances de la calle

En la esquina de las calles Hidalgo y Gaona, un automóvil cuyo conductor se dió a la fuga arrolló a Antonio Ramón Buend, que en ese momento pretendía cruzar la calzada.

La víctima sufrió lesiones de consideración en la cabeza y fué llevada para su asistencia al hospital Durand.

La policía de la sección 11a. procura la detención del conductor del vehículo e instruye sumario.

Accidente a un conductor

Esta mañana, a las 7 y 30, en circunstancias que Antonio del Río intentaba subir a una jardinera de reparto que se hallaba estacionada en la calle Pasteur, frente al número 10, debido a que perdiera pie cayó al pavimento, sufriendo lesiones de poca importancia en la cabeza y pierna izquierda.

Por intermedio de la seccional 7a., que comprobó el accidente, fué llevado para su curación al consultorio central de la Asistencia Pública.

En el puerto

ESTA MAÑANA ARROJOSE AL AGUA UNA MUJER

Con el propósito, según se cree, de quitarse la vida, esta mañana, a las 6 y 45, arrojóse en las aguas del Riachuelo la mujer Alejandra Co..., yó, argentina, de 20 años de edad, soltera, domiciliada en Piñeiro.

El botero Bernardino Giar..., que se encontraba frente a la calle Pedro Mendeza, en la Boca, acudió en su auxilio, logrando salvarla.

Previa primera cura, fué enviada la presunta suicida, al hospital ...son.

Quedó constituída la Comisión de Socorro al Niño

En el salón de la biblioteca del Consejo Nacional de Mujeres se realizó ayer la reunión de señoras con el fin de dejar constituída, como lo anunciamos, la comisión argentina de la unión internacional del socorro al niño, que tiene su sede en Ginebra.

Después de algunas palabras que dieron apertura al acto, fué presentada la señora Susana Ferriére, del comité central, quien, expresándose en francés, agradeció a las damas del Consejo Nacional de Mujeres su asistencia y su concurso, manifestando que su presencia responde al objeto de llevar socorro a todos los niños del mundo, sin tener en cuenta razas, religión ni otra consideración más que la necesidad de ampararlos.

Recordó la obra ya realizada por la Unión Internacional. Aludió a la miseria de la post-guerra, en que los niños fueron las primeras víctimas; se refirió al socorro enviado a Viena por la Argentina, y elogió la obra del doctor Pérez en esa ciudad, cumpliendo con las disposiciones del gobierno del doctor Yrigoyen; rememoró los horrores del hambre en Rusia, y después de mencionar el grado de adelanto en que se encuentran las obras argentinas en favor de nuestros propios niños, declaró que es axioma el siguiente: **"Los países que más hacen por sus propios niños son los que más están dispuestos a hacer por los extraños".**

Más adelante leyó un proyecto de organización de la Comisión Argentina, a fin de coordinar su acción con el Comité central de la Unión Internacional, y formuló votos por el éxito de las gestiones.

Luego se procedió a designar la presidenta del Comité Ejecutivo, recayendo la elección en la señorita Adelia Acevedo, y la vicepresidencia en la señora Delfina Bunge de Gálvez.

Invistióse a la presidenta de amplios poderes para nombrar a sus colaboradoras, entendiendo que de ese modo se asegurará una más perfecta unidad de cooperación.

En breve la señorita Acevedo convocará a una nueva reunión, con el objeto de dar a conocer la composición definitiva del comité ejecutivo, y proceder a la elección de una comisión deliberativa, que será amplia, y en la cual se hallarán representadas instituciones similares de provincias y la capital.

El vicepresidente del Consejo Nacional de Educación, señor Alvarez, que asistió a la reunión, prometió el decidido apoyo de esa institución.

Asociación Protectora de Animales

Resoluciones adoptadas

En la última reunión efectuada por la comisión directiva de la Sociedad "Sarmiento" Protectora de animales, adoptáronse las siguientes resoluciones:

Conceder 100 pesos y medalla de premio a Juan Cagnin por su espontánea intervención de la que resulto herido y preso, para evitar un maltrato dado a un caballo; agradecer a la Compañía de Electricidad, Compañía Sansinena, Wilson Sons, Henry Plaut, Eduardo Arduino y señorita Adela Pagliarini sus importantes donaciones y artículos; a José Cioca se le concede por seis meses, la alimentación de los tres perros que contribuyeron a salvar la vida de un niño que se cayó al arroyo Maldonado; enviar al jefe del regimiento de la 5a. división del ejército, don Domingo Cuello, todo el material de propaganda para ser distribuído en los cuatro escuadrones de ese cuerpo; autorizar a la Sociedad Protectora de Animales de Turín, la reproducción de los artículos y clichés del Boletín Social; acordar premios a los conductores de carros de limpieza pública; solicitar del presidente del Consejo Nacional de Educación autorice un "Concurso literario" en las escuelas de la capital, destinando mil premios a las mejores composiciones, y varios asuntos de importancia.

Igualmente resolvióse procurar la obtención de un terreno en los alrededores de la capital para edificar un sanatorio para animales.

Fiestas de Semana Santa

Rebajas de pasajes en el Ferrocarril Oeste

Con motivo de las festividades de Semana Santa, a lempresa del Ferrocarril Oeste ha resuelto expender boletos especiales de ida y vuelta de Once a todas las estaciones de la línea, desde Benitez, R. Baez, Rica afuera y vice versa a razón del precio de ida más un 50 o/o.

Estos boletos se expenderán desde el 12 hasta el día 19 de abril y la vuelta tendrán validez para regresar hasta el día 22 de abril inclusive.

Para las estaciones comprendidas entre Once y Chivilcoy (Norte y ...) incluyendo San Justo y Tablada, y vice versa, se expenderán boletos de recreo a los precios vigentes de la especial P. 3 desde el día ... 20 de abril siendo válida la vuelta para regresar hasta el día 21 ... mismo inclusive.

SARRASANI
HOY — a las 21 en punto
DEBUT
El espectáculo más sensacional.
El circo más grande del mundo.
Al lado de
ESTACION PALERMO (F. C. P.)
Avenida Bullrich y Santa Fe

DE LAS PROVINCIAS Y TERRITORIOS

BUENOS AIRES

DE LA PLATA

(DE NUESTRA AGENCIA)

Grandes obras de desagües en Avellaneda

INICIACION DE LOS TRABAJOS AUTORIZADOS POR LA LEY DE 4 DE ABRIL DE 1923

LA PLATA, abril 8.— En nuestra edición del día viernes ppdo. dijimos que la Dirección de Hidráulica había preparado el plan de trabajos de construcción de desagües, socavación y rectificación de arroyos en la parte actualmente inundable del partido de Avellaneda, conforme a lo dispuesto por la ley de 4 de abril de 1923, de la que es autor el diputado provincial don Fabián Onzari.

Dijimos también que probablemente ayer daría a la publicidad, el Ministerio de Obras Públicas, los detalles de las obras a realizarse, que son muy importantes y trascendentales para la zona de la referencia. Bastará mencionar el siguiente dato: los trabajos, una vez terminados, habrán costado al erario público la suma de 1.700.000 pesos. Esto nos exime de profundizar el tema.

Sin embargo, como el director de Hidráulica ingeniero Pedro Castells se trasladó a Mar del Plata para apreciar la importancia de los destrozos producidos en la costa y en las instalaciones inmediatas por el temporal de días atrás, no le fué posible concluir de redactar el informe que ha de ilustrar el plano correspondiente. Esta tarea ha quedado terminada hoy, y puede darse por seguro que mañana la Oficina de Publicidad del Ministerio de Obras Públicas entregará a la prensa la noticia con todos los pormenores.

Defensa del Balneario de Mar del Plata

EL GOBIERNO DE LA PROVINCIA ESTA DISPUESTO A REALIZAR LAS OBRAS DE PROTECCION CONTRA EL MAR

Viaje de técnicos

LA PLATA, abril 8.— Como anticipamos en nuestra segunda edición de ayer, los ingenieros Enrique Zuleta y Pedro Castell, oficial mayor de Obras Públicas y director de Hidráulica, respectivamente, regresaron de Mar del Plata, a donde se habían trasladado el sábado para inspeccionar y apreciar los graves desperfectos ocasionados por el temporal de la semana pasada.

Ambos técnicos han recogido abundante información en el lugar, informaciones que vienen a corroborar antiguas opiniones ya arraigadas respecto de la verdadera eficacia de las obras de defensa del balneario.

Hasta ahora, entre la Dirección de Navegación y Puertos de la Nación y la Comisión Pro Mar del Plata [illegible] han estado dividiendo la tutela de los intereses provinciales de Mar del Plata. La provincia está dispuesta, esta vez, a volver por sus fueros, y se propone señalar puntualmente los defectos de que adolecen las obras existentes, defectos que el temporal último puso de manifiesto. A su vez, señalará los trabajos de carácter definitivo que convenga hacer, para que sea el Estado y no instituciones particulares, las que pongan remedio a una situación siempre peligrosa.

Los ingenieros Zuleta y Castell encararán la solución de este problema inmediatamente y elevarán en momento oportuno, al ministro de Obras Públicas y al gobernador, el informe por ellos producido.

Municipalidad de Mar Chiquita

AVISO

Por disposición del Señor Comisionado Municipal, Dr. Juan Francisco Ponce de León, se hace saber a los deudos de Juan B. Narreneche, R. G. M. G. Mac Miching, Pedro Samasilh, Camila Spini, A. B. de Márquez, E. P. de Lópaz de Calle y Emilia Spini, que, no habiendo sido renovadas hasta la fecha las respectivas sepulturas que ocupan en el cementerio local, se les emplaza para que procedan a efectuar su renovación dentro del término de noventa días, vencido el cual, si no se hubiere realizado, se dispondrá su traslado al osario general. — Coronel Vidal, marzo de 1924. — Juan Vignoli, secretario.

19|493 v. Junio 28.

Gobierno de la provincia de Salta

OBRA DE PAVIMENTACION DE LA CAPITAL

LICITACION PUBLICA

Llámase a licitación pública por el término de treinta días a contar desde la fecha, para la ejecución de las obras de pavimentación con concreto asfáltico de cincuenta y una cuadras de la ciudad de Salta.

Las propuestas deberán presentarse al Jefe del Departamento de Obras Públicas, en las condiciones establecidas en el pliego respectivo, bajo sobre cerrado y lacrado, hasta el día Lunes 21 de Abril de 1924, a las diez y seis horas treinta minutos, en que se procederá a su apertura en la secretaría de la gobernación, ante los miembros de la comisión de pavimentación, escribano de gobierno, jefe del Departamento de Obras Públicas, interesados y demás personas que quieran presenciar el acto.

Por los pliegos de condiciones y especificaciones y demás datos, los interesados deberán recurrir al Departamento de Obras Públicas de la Provincia de Salta (Casa de Gobierno) de horas 8 a 12. — H. A. Bavio, Jefe del Departamento de Obras Públicas.

19|475 v. abril 23.

GRATIS
CATALOGO
[illegible]00 CASAS en VENTA
[illegible] Nacional de Tierras
LAVALLE 1172

Solidaridad universitaria americana

MENSAJE DE LOS ESTUDIANTES DE DERECHO DE MONTEVIDEO A LOS DE LA PLATA

LA PLATA, abril 8 — En respuesta al mensaje de un grupo de estudiantes de nuestra Facultad de Derecho para sus compañeros de Montevideo, actualmente en huelga, éstos han dirigido ayer a sus colegas platenses, la siguiente nota:

"A los compañeros Pedro A. Verde Tello, Leonardo Tuso García, Néstor B. Zelaya, José Data, Héctor González Arcosa, Raúl Gil Flood, Francisco L. Barreto, Andrés D'Onofrio Botana, Sislan Rodríguez, Estanilao Urraza, José Valido Martí, R. Lascano, Orlando Erquiaga, Luis Caggiano, Alberto Casselli y A. Palacios Zino.

Frente a los tantos principios vacilantes que sustenta hoy la humanidad, se levanta uno que es necesario afirmar como verdad redentora: la solidaridad.

Y. vosotros, camaradas de hoy y de siempre en toda hora habeis rendido culto a ella. En las horas dolorosas y en las horas fáciles, en las viriles rebeldías y en los honrosos acatamientos, etapas varias de nuestra vida universitaria idealista y afirmativa, siempre hemos recibido vuestra palabra fraterna, que llega hasta nosotros, salvando distancias solo materiales, como claro eco de una juventud clamorosa.

Y todo eso que estimula nuestras fuerzas en las horas combativas honra vuestra condición de universitarios y de jóvenes.

Por otra parte, ello sirve para sellar en forma definitiva nuestra vinculación espiritual de juventudes de América, que viven tras idénticos postulados y que asientan sobre tradiciones comunes.

Universitarios de La Plata: en nombre del alumnado de la Facultad de Derecho de Montevideo, agradecemos hoy, vuestra espontánea adhesión a nuestro movimiento principista y constructivo y formulamos votos por el triunfo consagratorio de vuestra cultura universitaria. — Néstor Coslazo, presidente. — J. M. Córdoba y Néstor Paysso Reyes, secretarios.

La segunda gran feria de muestras funcionará simultáneamente en La Plata y Tolosa

EL GOBIERNO YA HA APROBADO LA TARIFA DE ARRENDAMIENTO DE ESPACIOS LIBRES.— LA PROPAGANDA EN EL EXTRANJERO YA HA COMENZADO CON BUEN RESULTADO

CONCURSO DE CARTELES ARTISTICOS

LA PLATA, abril 8. — El gobierno de la provincia de Buenos Aires, por el Ministerio de Obras Públicas, ha dictado una resolución disponiendo que la Segunda Exposición Feria Internacional de Muestras, a inaugurarse en octubre del corriente año, funcione simultáneamente en La Plata y Tolosa.

La extraordinaria concurrencia de expositores a la Primera Feria de Muestras, realizada a mediados de 1923 en La Plata, planteó al gobierno de la provincia un serio problema: la falta de locales adecuados para tales destinos. Puede decirse que inmediatamente después de clausurado aquel notable certamen de la industria nacional y extranjera, las autoridades organizadoras de la Segunda Exposición se dedicaron a la tarea de "descubrir" un local suficientemente amplio y confortable como para instalar una feria a la que concurren con valiosos artículos tantos interesados.

La tarea puede darse por terminada recién ahora, después de casi diez meses de búsqueda infructuosa y de tentativas fracasadas. El gobierno resolvió aceptar el ofrecimiento hecho por la empresa del ferrocarril del Sud, consistente en tres grandes galpones de los que posee en Tolosa, los cuales suman 10.000 metros de superficie cubierta. Rodean estos galpones, a los cuales se les harán grandes refacciones, amplios espacios que serán objeto de hondas transformaciones por parte del personal técnico del Ministerio de Obras Públicas, a cuyo cargo está la fatigosa tarea de colocar a estos galpones en las mejores condiciones de presentación y confort.

Más de 30.000 metros cuadrados de superficie al aire libre, serán utilizados para instalar canchas de deportes, estadios, locales de recreo, etc., que aumentarán los atractivos de estos lugares.

Entre La Plata y Tolosa se crearán líneas de auto-ómnibus, pudiendo anticiparse que las compañías de tranvías de La Plata que ya hacen ese recorrido, mejorarán los servicios y aumentarán el recorrido de sus líneas.

La sección La Plata, quedará instalada en el gran hall de la antigua estación ferroviaria, es decir, donde funcionó la Primera Exposición Feria de Muestras. Esta vez se colocará allí la sección Palacio de la Mujer, vale decir, que la moda y todos los encantos artificiales de la mujer estarán allí debida y profusamente representados.

La Oficina de Publicidad del Ministerio de Obras Públicas, que tan grande actividad desplegó en oportunidad de organizarse la Primera Exposición Feria, tiene adelantados los trabajos de propaganda en el extranjero. Todas las legaciones y consulados argentinos así como las principales instituciones comerciales e industriales de Europa y América están informadas del proyecto del Poder Ejecutivo de Buenos Aires, pudiendo anticiparse que la concurrencia del exterior será bastante numerosa. La propaganda se dirige ahora en otro sentido. Desaparecida la incógnita de los lugares donde funcionará la Segunda Feria, le será posible a la Oficina de Publicidad intensificar sus trabajos, secundando eficazmente la labor de la Dirección de Agricultura, Ganadería e Industrias, organizadora de este certamen.

Como decimos, la propaganda se dirigirá hacia Sud América y las provincias argentinas, hasta concentrarse en la capital federal y La Plata.

A estos trabajos debe agregarse la organización del segundo gran concurso internacional de affiches de propaganda, que se clausurará el 1 de junio próximo, concurso que ha de alcanzar un éxito extraordinario. Si se tiene en cuenta que el año pasado con tan sólo un mes y medio de anticipación, concurrieron 48 competidores, fácil es presumir que en esta ocasión la concurrencia de artistas será verdaderamente grande. Por lo demás, los premios son muy superiores a los del año pasado, lo que constituye también un poderoso estímulo.

Las bases del concurso se han distribuido a todas las legaciones y consulados argentinos y a más de 400 artistas argentinos.

El Poder Ejecutivo ha aprobado la siguiente tarifa de arrendamiento de superficie para ubicación de artículos: hasta 6 metros cuadrados pesos 15 moneda nacional el metro; de 7 a 15 metros cuadrados pesos 14 moneda nacional; de 16 a 25 metros cuadrados, pesos 13; de 26 metros cuadrados en adelante, pesos 10 moneda nacional.

Las tarifas para avisos en las diferentes publicaciones que editará el gobierno y el interior y exterior de los locales es la siguiente:

Avisos en el folleto: 1 página par pesos 60; 1|2 página par, $ 30; contratapa en tres colores (no tricromías), pesos 600; caras interiores de las tapas: la 1a., $ 300; la 2a., 250; en papel de color, $ 200; tricromías inferiores (inclusive clisé), $ 320.

Para avisos en el catálogo-guía: 1 página par, $ 80; 1 página impar, pesos 100; 1|2 página par, 50; 1|2 página imar, p 60; contratapa en tres colores, pesos 700; contratapa en tricromía (inclusive clisé), $ 850; caras interiores de las tapas, la 1a., pesos 400; la 2a., 300; en papel grueso de color, $ 250; en el lomo del volumen, X 200; faja de 1 cm. y medio de alto por ancho de página al pie de las páginas de texto: alternadas en 5 páginas X 150; alternadas en 10 páginas, $ 240; alternadas en 15 páginas, 380; alternadas en 20 páginas, $ 420; más páginas, convencional. Tricromías interiores (inclusive clisé), pesos 400.

En los interiores y exteriores de los edificios de [illegible]: avisos murales por metro cuadrado o fracción hasta 20 metros, pesos 20; más de 20 metros, 10 o|o de descuento. Carteles colgantes bifaces por metro cuadrado o fracción, pesos 15.

En el segundo semestre de este año funcionarán en la provincia seis exposiciones de avicultura y seis concursos de vacas lecheras

El gobierno de Buenos Aires determina los siguientes lugares para su instalación: San Nicolás, Pergamino, Lincoln, Bolívar, Saladillo, Tres Arroyos, Lobos, La Plata, Bragado, San Vicente, Trenque Lauquen y Tandil

LA PLATA, abril 8. — El Poder Ejecutivo de la provincia ha aprobado el programa de exposiciones y concursos de vacas lecheras, preparado por la dirección de Agricultura, Ganadería e Industrias y la Sociedad Rural Argentina.

Tal como lo anticipara LA EPOCA en su edición del sábado último, estos certámenes se realizarán en las siguientes localidades, comenzando el ciclo después del 19 de julio próximo.

Exposiciones de Avicultura: San Nicolás, julio 20; Pergamino, agosto 3; Lincoln, agosto 17; Bolívar, septiembre, 28; Saladillo, octubre 12, y Tres Arroyos, noviembre 16.

Cursos de vacas lecheras: Lobos, septiembre 21; La Plata, octubre 1; Bragado, octubre 26; San Vicente, noviembre 23; Trenque Lauquen, diciembre 7 y Tandil, diciembre 21.

Como se recordará, durante el segundo semestre del año último, se realizaron con gran éxito varias exposiciones de avicultura y concursos de vacas lecheras, organizados por el gobierno de la provincia de Buenos Aires de acuerdo con la Sociedad Rural Argentina. El año pasado, estas exposiciones y concursos se realizaron en La Plata, San Nicolás, Magdalena Cañuelas, Tandil, Balcarce, Azul, Saladillo, Chivilcoy y General Rodríguez. A excepción de San Nicolás, La Plata y Saladillo, en ninguna otra se repiten estas exhibiciones.

Para la organización de estas exposiciones y concursos, el gobierno de la provincia cuenta con 54.000 pesos, otorgados por la ley de presupuesto vigente, vale decir, casi la misma cantidad que el año anterior. En 1923, el gobierno de la provincia entregó a la Sociedad Rural Argentina casi la totalidad de la suma votada para tales fines, pudiendo esta prestigiosa institución contribuir con su experiencia a que los fondos del Estado fueran inteligentemente invertidos.

Parece que este año se seguirá análogo procedimiento, y los preparativos que ya se hacen, de común acuerdo entre la Dirección de Agricultura, Ganadería e Industrias y la Sociedad Rural Argentina robustece esta opinión.

La gran carrera motociclista Circuito Moto Club La Plata

SE DISPUTARA EL 27 DEL CORRIENTE EN EL CIRCUITO DE 44, 208, 62, 161, RECORRIDO VEINTE VECES.

La reglamentación

LA PLATA, abril 8. — El Moto Club La Plata ha resuelto intensificar sus actividades deportivas en el corriente año, iniciándolas con una importante carrera de motocicletas, que se llevará a efecto el 27 del corriente en el circuito de esta ciudad.

Las autoridades del Moto Club La Plata han dado a conocer el reglamento que regirá la carrera que tiene las siguientes cláusulas:

La carrera Circuito Moto Club La Plata será disputada en el circuito comprendido por las calles 44, 208, 52, 161, de 14.895 km., el que será recorrido 20 veces, hasta completar 297.900 kilómetros. Estará sujeta a las siguientes prescripciones: a) Podrá tomar parte cualquier máquina sin distinción de marca o fuerza; b) No le será permitido intervenir en carrera al conductor que lleve su máquina con escape al suelo; c) Los competidores podrán tener a su disposición y por su cuenta exclusiva: nafta y aceite; en la reparación de las máquinas, en caso de desperfectos durante la prueba, podrán intervenir únicamente sus respectivos pilotos. La carrera se libre para todo competidor que se inscriba, de acuerdo con las disposiciones que siguen: a) Subscribir y enviar la boleta respectiva incluyendo todos los datos que en ella se solicitan, haciéndola llegar a las secretarías del Moto Club La Plata, Moto Club Argentino y Club Motociclista Nacional, antes del día 22 de abril a las 23; b) Acompañar a la boleta de inscripción el monto de la misma que se fija así: para corredores libres, pesos 40; para corredores del Moto Club La Plata, Moto Club Argentino, Club Motociclista Nacional y Buenos Aires Moto Club, pesos 20; para corredores de otras instituciones similares, pesos 30. No serán tomadas en cuenta las boletas que no llenen estos requisitos. La inscripción de los competidores, no obliga al M. C. L. P. a realizar la carrera el día mencionado, si a juicio de la comisión de carreras, hubiera razones que se opusieran a ello. No se realizará la prueba con menos de 10 competidores.

Quedan instituídos los siguientes premios: al primero, gran medalla de oro donada por la H. Cámara de Diputados de Buenos Aires y 700 pesos m|nacional; al segundo, medalla de oro, donada por la H. Cámara de Senadores de Buenos Aires y 300 pesos; al tercero, medalla de oro, donada por la H. Cámara de Senadores de Buenos Aires y 150 pesos; al cuarto, medalla de vermeil del M. C. L. P. y 50 pesos. Art. 7o. La clasificación se hará por tiempo total computándose éste desde la largada de cada competidor hasta su llegada al contralor final. Será declarado vencedor el inscripto que haya empleado menor tiempo en el recorrido total del circuito. La carrera se iniciará a las 13, debiéndose encontrar los competidores en la largada una hora antes para proceder al sellado de las máquinas. La prueba será clausurada a las 5 horas de haber sido iniciada. Las motocicletas largarán en grupos de cuatro, por orden numérico, de acuerdo con el resultado del sorteo. Entre cada grupo habrá un intervalo de 30 segundos. El tiempo se le computará a cada corredor, desde el momento que le hubiera correspondido salir. Cada participante se hace responsable de las infracciones a las disposiciones de tráficos en que pudiera incurrir, no responsabilizándose la institución organizadora de ninguna desgracia personal u otro accidente posible, a un concurrente o a un tercero, aquél que por medios ilícitos entorpeciera la acción de los demás, será descalificado. El sorteo para la numeración de los competidores se hará el 23 de abril a las 22, en el local del club. Cada máquina deberá llevar en el cuadro y en la horquilla en forma visible el número correspondiente que le entregará la institución antes de la largada. No se aceptarán reclamos de ninguna clase en el sitio de la prueba. Aquéllos deberán hacerse por escrito y presentarse en la secretaría del M. C. L. P. antes del día 28 de abril a las 22. Las comisiones directiva y especial se reservan el derecho de resolver cualquier punto no especificado en el presente reglamento.

Colombófila

CONSTITUCION DE UN CLUB EN ESTA CAPITAL

LA PLATA, abril 8. — Con el nombre de Club Colombófilo Platense, acaba de constituirse en esta ciudad una institución que se propone organizar periódicamente carreras de palomas mensajeras.

Como el entusiasmo por este deporte es aquí cada día mayor, se espera, con fundamento, que los organizadores del club tendrán un completo éxito en sus tareas.

La comisión provisoria constituida por los señores Carlos Novatti, José Corrales y León Bellone, trabaja activamente en la confección de los reglamentos que ha de presentar en una próxima asamblea.

Los aficionados que deseen formar parte de este club, como asociados, deberán dirigirse a la calle 41, número 583.

Universitarias

FACULTAD DE CIENCIAS JURIDICAS Y SOCIALES. — REUNION DEL CONSEJO ACADEMICO.

LA PLATA, abril 8.— Ayer se reunió el Consejo Académico, presidido por el decano doctor Alfredo L. Palacios y con la presencia de los consejeros doctores Angel M. Casares, Juan Carlos Rébora, Agustín N. Matienzo y Jorge Cabral Texo y de los delegados estudiantiles abogados José Valido Martí y Estanislao de Urraga, actuando de secretario el director de la biblioteca doctor A. Isaac N. Bassani (h.). Se resolvió aceptar la renuncia de secretario de la Facultad presentada por el doctor Simón Safontás, rechazándose por unanimidad la del profesor suplente de Historia de las Instituciones Acpresentativas doctor Carlos Sánchez Viamonte.

—El decano informó al Consejo sobre las gestiones realizadas a fin de que los profesores de las diversas Facultades dependientes de la Universidad Nacional de La Plata, opongan una conferencia de extención universitaria, y sobre el favorable resultado obtenido, pues la mayoría de ellos han contestado afirmativamente.

—Se promovió una larga discusión alrededor de la modificación de la ordenanza de ingreso, resolviéndose por último nombrar una comisión a fin de que proyecten las modificaciones que se estimen necesarias, la que deberá expedirse para el lunes próximo en que volverá a reunirse, y postergándose para esa fecha la consideración de varios expedientes de aspirantes a ingreso.

Nombramiento de secretario—

En virtud de haberse aceptado la renuncia presentada por el secretario de la Facultad doctor Simón Safontás, el que es reemplazado interinamente por el director de la biblioteca doctor A. Isaac Bassani (hijo) y habiendo éste manifestado sus deseos de volver a la brevedad posible a su puesto en la biblioteca, el decano pidió al Consejo, a pesar de ser facultad suya la propuesta para el nombramiento de nuevo secretario, que la designación lo hiciera dicho cuerpo en su sesión del lunes próximo.

Mercado de frutas del Tigre

SE ACEPTA LA DONACION DE TIERRA PARA SU CONSTRUCCION

LA PLATA, abril 8.— Por resolución del Ministerio de Obras Públicas, el Poder Ejecutivo ha aceptado la donación hecha al gobierno de la Provincia por el doctor Gustavo A. Frederking, de un terreno situado en el Tigre, sobre la margen derecha del Río Luján, p compuesto de una extensión de 5 hectáreas con 65 áreas, en el que deberá ubicarse el Mercado de frutas del Tigre.

Para la erección de este Mercado, la ley de Presupuesto de 1923 asignaba la suma de $ 50.000 m|n. El Poder Ejecutivo de la Provincia solicitó del Ministerio de Obras Públicas de la Nación que le informase sobre si la obra a construirse obstaculizaría o no la libre navegación de los ríos Luján y Tigre, a lo que el Ministerio de referencia respodió que no. En vista de tales antecedentes, el Gobierno de la Provincia inició los trámites del caso para la construcción del Mercado y habiendo varios vecinos del Tigre ofrecido tierras en donación para ese objeto, la Dirección de Hidráulica del Ministerio de Obras Públicas Provincial estudió la probable ubicación, del Mercado y aconsejó la aceptación de la oferta del señor Frederking.

Educación pública

EN LAS ESCUELAS COMUNES. — RESOLUCIONES DE LA DIRECCION GENERAL DE ESCUELAS. LICENCIAS, PASES, PERMUTAS, RENUNCIAS.

LA PLATA, abril 8.— La Dirección General de Escuelas, ha resuelto los siguientes asuntos:

Han sido acordadas las siguientes licencias: 60 días, a la docente de la escuela número 10 de Morón, señorita Virginia M. Gastaldi; 30 días, a la de B. Blanca, señorita Marta Cadailhón; 12 días, a la 1 de Nueve de Julio, señorita Matilde L. Ramos; 15 días, a la de la 19 de Pehuajó, señorita Delia Molle; 14 días, a la de la 22 de Pehuajó, señorita María Lage; 8 días, a la 10 de Adolfo Alsina, señorita Justa A. Gardella; 12 días, a la de la 13 de San Fernando, señora Arminda G. de Favier; 15 días, a la de la número 1 de Navarro, señorita Josefina A. de Byherabide; 5 días, a la de la 53 de Avellaneda, señorita Adela Axefeld; 8 días, a la de la 28 de Avellaneda, señorita Angela Correa; 30 días a la de la 12 de Avellaneda, señorita Lucía A. Leoni de Pozzi; 30 días a la de la 7 de Bolívar, señorita Agustina R. Pelletier; 51 días, a la de la 3 de San Martín, señora Marta Villa de Stange; 15 días, a la de la 3 de Tres Arroyos, a la señorita María Esther Weinstein; 6 días, a la de la 7 de Trenque Lauquen, señorita María Isabel Pereyra; 20 días, a la de la 14 de San Fernando, señor Antonio Mille Ramos; 15 días, a la de la 1 de Zárate, señorita P. Fanny Bracco; 60 días a la de la número 2 de Tandil, señorita Rosa Elena Concetti.

Se han devuelto despachados, al Monte Pío Civil, los expedientes iniciados por: Paula Alonso, Ana Arbertoli, Adela Alonso, Blanca F. Borchex, Ramón E. Villegas, Alvino B. González, Carmen V. Irigoyen, Dominga Correa, Nieves Zapata, Magdalena C. de Arroyo, Clara F. Martínez de Belfiore, Tomasa G. de Noguera, Magdalena C. de Arroyo, Clara F. Martínez de Belfiore, Tomasa G. de Nogueras Llabres, María Sara Montiel de Maraggi; Nélida S. Genoveva de Cuello, María de Morlegan.

Se han registrado los siguientes certificados de estudios a favor de: María Isabel Carmen Barletti y Nélida Esther Beurimburde.

Han sido aceptadas las renuncias presentadas por los docentes de: la señora Alfonsina A. M. L. de Zadig, como directoras de la escuela 5 de Saavedra; la de la señora Josefina S. M. de Mendizábal, de la escuela 10 de San Fernando; de la señorita Hortensia Vallejos, de la escuela 5 de Zárate; de la señorita Jacinta N. Olivera, de la escuela 10, de General Pueyrredón, a quienes se les da las gracias por los servicios prestados a la educación común de la provincia.

—Permutas acordadas: de los cargos de maestra de grado de la escuela 1 de General Rodríguez y de la 12 de Luján, que han solicitado la señorita María A. Clapier y señora Elena Gianelli de Luna; de las señoritas Margarita Machioni y Sara María Coyle de los cargos de maestros de grado que, respectivamente, desempeñan en las escuelas 7 y 12 de San Isidro, y de las maestras de año de las escuelas 4 y 10 de Chivilcoy, señora Paulina María Lorenzo de Spini y señorita Avelina E. Lorenzo.

—Se han aceptado las siguientes renuncias a los docentes de: la escuela núm. 1 de La Plata, señorita María C. Fondevila; a la de la 5 de Quilmes, señora Luisa G. de Prattini; a la de la 25 de Avellaneda, señora Sara G. de Chasi; a la de la 8, de N. de la Cruz, señora Rosaura Falconnet; a la número 2 de San Nicolás, señorita Palmira N. Ogallar; a la de le 12, de Ayacucho, señora Jorgelina G. de Bugui; a la de la 2 de Lincoln, señora Carmen M. de Buceta; a la de la 15, de Pehuajó, señorita María Douse; a la de la 1, de Almirante Brown, señora Jesús M. Rey de Villamil; a la de la 3, de Salto, señora Damiana S. de Latrubesse; al de la número 12, de Dolores, señor Manuel Ramírez; a la de la 9, de Mercedes, señorita Mercedes M. Ramírez, a quienes se les da las gracias por los servicios prestados a la educación común de la Provincia.

Además, aceptáronse las renuncias presentadas por la señora María S. P. de Izquierdo, del cargo de maestra de la escuela número5, de Bahía Blanca, y la de la número 13, de Quilmes, señora Laura C. de Gentil.

Noticias de policía

LA LABOR DE LA DIVISION DE INVESTIGACIONES. — ALLANAMIENTO EN MAR DEL PLATA.

LA PLATA, abril 8. — El subcomisario de investigaciones Carlos Bruno, destacado en la ciudad de Mar del Plata, sorprendió ayer el conocido bar "Juancito", detenidos a cerca de veinte sujetos que se entretenían en jugar al monte por dinero. Secuestraron la suma de 263 pesos moneda nacional, instruyendo el correspondiente sumario con intervención de la justicia del crimen de Dolores.

DETENCION DE DOS LADRONES INTERNACIONALES.

LA PLATA, abril 8. — El subcomisario de investigaciones Alberto F. Sala, con el oficial inspector J. Cleto López, detuvieron ayer en el hipódromo de San Martín a los temibles ladrones internacionales Jack Tooren o [illegible] Azpeas, prontuariados en las principales capitales del mundo como "excelentes" cuenteros y carteristas. Los nombrados registraban entradas en Nueva York, Lonndres, Berlín y Constantinópla.

OTRA CAPTURA

LA PLATA, abril 8. — El empleado Angel J. Taqui, con su igual Juan Mocoroa, detuvo en esta ciudad a Cirilo Tabares, acusado de asalto y robo y sobre quien recaía una pena de seis años de prisión. Fué puesto a disposición de la justicia del crimen.

DETENCION

LA PLATA, abril 8. — El empleado Guillermo Carlos detuvo en Esteban Echeverría a los sujetos Juan López y Estanislao Gutiérrez o Gómez, sin ocupación conocida, secuestrándosele en la habitación de los mismos diversos objetos que habían hurtado a numerosos vecinos de aquel punto.

De Magdalena

LAS ELECCIONES — VIAJEROS—

MAGDALENA, abril 8. — Se ha celebrado con mucho entusiasmo el resultado del escrutinio de las elecciones provinciales y que significan el apoyo que presta el pueblo a la obra de gobierno realizada por el radicalismo.

—Han estado en este pueblo con objeto de visitar a las señoritas de Balmas, la señora María Hegoburu de Oyhanarte, la señorita Mariana Hegoburu, el diputado don Francisco J. Hegoburu y el señor Ramón Carreira.

SANTA FE

(DE NUESTRA AGENCIA)

EL PROYECTO DEL PUERTO DE CABOTAJE — INICIACION DE LAS OBRAS

SANTA FE, abril 8 — Con la asistencia del señor presidente del directorio del puerto de Santa Fe, se han iniciado hoy los trabajos para la construcción del puerto de cabotaje de la capital.

Al efecto ha llegado la draga C 4 del Ministerio de Obras Públicas de la Nación, mientras no se pueda hacer uso de la draga "Santa Fe", propiedad de la provincia y que en actualidad se halla en compostura.

TEATRO MUNICIPAL — LA PRESENTE TEMPORADA — LUCIDA ACTUACION DE LA COMPAÑIA JOSE GOMEZ.

SANTA FE, abril 8 — Con un éxito nunca alcanzado por compañía alguna en nuestro teatro municipal, continúa dando sus funciones la compañía que dirige el gran actor nacional José Gómez, viéndose el teatro noche a noche, rebosante de público, que concurrió a presenciar los diversos espectáculos que nos viene ofreciendo, y en los que el gran artista da cuenta cabal de su grandeza como actor, dando la fuerza emotiva a las obras que interpreta, con gran talento.

Ha tenido mucho acierto el empresario señor J. M. Coco al iniciar la temporada con tan buena compañía, pues se hacía necesario imponer algunos prestigios a nuestro primer coliseo que hace tiempo no tenía una tan acertada dirección administrativa.

DEPORTES — FOOTBALL — BOXEO

SANTA FE, abril 8 — Que una nutrida cantidad de espectadores que concurrió a presenciar el encuentro entre Colón y Justituto C. N. A. que demostró ser muy interesante. Justituto tuvo que lamentar la ausencia de Sánchez. Durante los 45 minutos del encuentro, mantuvo a su poderoso rival en continuo jaque, debido a la persistencia ofensiva llevada por el quinteto de Cuteco que obligaron a los defensores de Colón a emplearse a fondo, a fin de editar la apertura de score, en favor del entusiasta equipo contrario.

El bando de Colón que durante el primer tiempo no ha podido vencer el arco de Justituto defendido por Pacatti, ha obtenido un triunfo merecido.

Primer período: El referee, señor Gaspar Tochi practica el sorteo reglamentario ganado por el capitán de Justituto.

A las 16 horas T. Loyarte inicia el juego con un pase y avance de Martínez rechazado por Couroul; Justituto lleva un avance y la pelota bien enviada por Bufi pasa sobre la valla.

A los 6 minutos el juego nótase equilibrado. A los 16 minutos, Pacatti se luce ante un breve peloteo; los últimos minutos de la lucha transcurren reñidos, sin registrarse jugadas dignas de mención.

Segundo período: Nótase que los hombres de ambos equipos hacen lo posible por abrir el score; a los 9 minutos de juego P. Goyarto bate la valla de Justituto con un tiro esquinado hecho desde cerca.

Los ágiles de Colón nótanse, más animados y atacan con insistencia. Pacotti de tiene un fuerte tiro de De Juan. A los 40 minutos se produce el segundo goal. Juan de Juan, luego de algunas jugadas envía un tiro al arco que Pacotti espera bien, pero Salbatini se cruza y en el afán de alejarla, la introduce en la red, ante la sorpresa general.

Resultado final:

COLON	2
INSTITUTO	0

—Ante un público numeroso se llevó a cabo el match amistoso entre los primeros equipos de los teams de Unión de esta capital y Belgrano de Córdoba.

Después de una reñida lucha, los ágiles y entusiastas jugadores de Unión pudieron colocar un laurel más para su institución.

—Gran interés despertó la exhibición de Spalla, viéndose el Boxing concurrido por una gran cantidad de aficionados que aplaudieron al campeón de Europa. Después de los preliminares, Spalla hizo cuatro rounds con sus entrenadores. Fué en total una espléndida exhibición. El público que aplaudiera al campeón Europeo, le brindó una ovación al terminar el espectáculo.

TRANSATLANTICO SALIDO

SANTA FE, abril 8 — Con destino a Diamante a completar carga, salió ayer el transatlántico griego "Heirni Kiriakidis", cargado de cereales por la casa Bunge Born.

HIPODROMO SANTAFECINO

Inauguración de la temporada

SANTA FE, abril 8 — Inauguróse el domingo la temporada hípica en el hipódromo Santafecino, viéndose el hipódromo concurrido por numeroso público que apostó animadamente en las distintas carreras desarrolladas.

Un día hermoso favoreció la primera reunión anual.

He aquí los resultados:

Premio "La Guardia"—Distancia, 300 metros—Anulada.

Premio "Colastiné", distancia 400 metros. Anulada.

Premio "Principio" — Distancia 1.200 metros.—1.o Remilgada, 49|53 kilos, por Diamond Jubilee y Ronde du Soir, del stud Tito, F. Alzugaray; 2.a Lysa; 3.o Rompicapo; 4.o Chiripá. Sport: del 1.o 9.40.

Premio San José del Rincón, distancia 600 metros—1.o Cabrito, 58 kilos, del stud Los Amores, F. Alzugaray; 2.o El Motor, 54; 3.o El Suizo, 54; 4.o Sileno, 56 (largó retrasado). Sport, pesos 3.90.

Premio "Iniciación", distancia 1000 metros—1.a Lineta, 54 kilos, por Agricultor y La Armonía, del stud La Confianza, A. Gijón; 2.a Morisqueta; 3a. La Manuela; 4a. Kamerade; 0 Pulca Millá (largó retrasada). Dividendos: de Lineta, $ 5 y 2.75; de Morisqueta, 3.10.

Premio "Apertura". Distancia, 1600 metros: 1a. Griligrosa, 47.45 kilos, por Peligroso y Griselda II, del stud Nadie me Quiso, D. Magistral (ap.); 2o. Sheriff; 3a. La Corzuela; 4o. Gran Chaco; 0 Ombucta; 0 Estrellero. Dividendos: de Griligrosa, $ 11.30 y 5.60; de Sheriff, 12.60.

ROSARIO

(De nuestra agencia).

Ex ALUMNOS DE DON BOSCO

ROSARIO, abril 8. — Conforme estaba anunciado se efectuó la asamblea general de componentes del centro ex Alumnos de Don Bosco, en su local del Colegio San José.

Asistieron al acto un numeroso y calificado número de socios, los superiores de la casa y parte del personal docente.

Amenizó la reunión que, transcurrió entre manifestaciones de cordial compañerismo, la banda de música del establecimiento. Se interpretaron algunos números de canto y música por el tenor señor Parodi y un salesiano, y algunas recitaciones interesantes que fueron aplaudidas.

A pedido de los presentes, hicieron uso de la palabra el director el señor Mora, Fiosa, González etc., quedando en definitiva resuelta la participación que el Centro tomará en los cultos de la Semana Santa, las bodas de oro del establecimiento de la Congregación Salesiana en este país y el envío de una nutrida delegación a Buenos Aires a la asamblea Nacionales de ex alumnos a celebrase en septiembre próximo.

CENTRO DE CONTADORES Y CALIGRAFOS

ROSARIO, abril 8. — Con la asistencia de casi la totalidad de sus miembres se reunió la C. D. de esta asociación, tratándose de varios asuntos de interés gremial.

Se autorizó a la presidencia para el nombramiento de una comisión compuesta por varios miembros del Centro, para que tome a su cargo los trabajos tendientes a la reglamentación de las carreras de doctor en Ciencias Económicas y Contador Público Nacional en los órdenes provincial y nacional.

Por su parte, la C. D. ya ha iniciado diversas gestiones a tal fin, y posiblemente se provocará una reunión de delegados y diversos centros existentes en el país para unificar ideas al respecto.

También se nombrará una comisión pro biblioteca, la cual, de acuerdo a lo resuelto, tendrá a su cargo la administración de obras, periódicos y revistas extranjeras, lo que proporcionará a los asociados y personas que se interesen por las disciplinas científicas atingentes a la profesión material necesario para las investigaciones.

Dentro de breve tiempo este centro auspiciará un ciclo de conferencias técnicas, contando desde ya con la cooperación de varias personas versadas en materias jurídicas, económicas, financieras y comerciales.

EN EL CIRCULO ITALIANO — CONFERENCIA DEL PADRE MUGGETTI

ROSARIO, abril 8 — La presidencia de esa prestigiosa institución comunica que en la noche del día 10 del corriente mes el Rev. P. Muggetti de la Orden Franciscana, condecorado capellán del ejército italiano, dará una conferencia sobre el tópico: "Amor a la patria".

Tratándose de una conferencia de valía es de suponer que la colectividad italiana concurrirá numerosa. La conferencia tendrá lugar en el mismo salón del Círculo Italiano y todo el mundo podrá acudir a ella libremente.

CRUZ ROJA ARGENTINA — SU CONSULTORIO MEDICO

ROSARIO, abril 8 — Ha quedado reabierto el consultorio médico que creara hace algún tiempo el comité local de la Cruz Roja Argentina, y para su dirección y atención fué designado el doctor Andrés Bárbaro.

De este modo, desde mañana se aetnderán las consultas nuevamente de 9 a 11 horas.

Los días hábiles serán: lunes, miércoles y viernes a la hora referida.

TEATROS Y CINEMATOGRAFOS

Blanca Scacciati se beneficia hoy en el Coliseo

Las múltiples simpatías que Blanca Scacciati ha sabido captarse entre nuestro público serán puestas en evidencia esta noche al efectuarse su función de honor y beneficio. Esta soprano es una de las más completas quen os ha visitado en estos

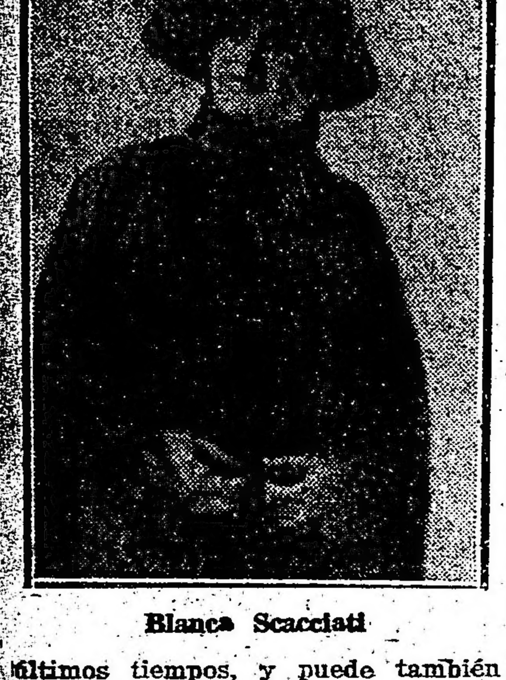

Blanca Scacciati

últimos tiempos, y puede también considerarse como una de las que más rápidamente ha conquistado a nuestro auditorio.

Es que la Scacciati a su simpatía personal y a su cultura artística posee un caudal de voz hermosísimo, el que puesto al servicio de una perfecta impostación y una óptima emisión, consigue fácilmente ensusiasmar el auditorio. Con "Aída" se

La contralto argentina Cristina Salas Molina, que esta noche se presentará con "Aída", en el Coliseo

efectuará su "serata" el rol de Amneris estará a cargo de la señorita Amalia Salas Molina, muy vinculada a nuestra aristocracia.

Esta distinguida cantante argentina, cuya hermosa voz de contralto ya ha sido calurosamente elogiada por el público y la crítica al hacer su presentación en uno de nuestros salones de conciertos, tendrá nueva efectuará su "serata". El rol de Amneris, de reafirmar, si cabe, la excelente impresión que causara en sus primeras presentaciones ante el público.

"Doña Francisquita"

Indeclinable, como era de presumirse desde la noche misma de su estreno en el Victoria, ha seguido repitiéndose noche a noche el franco éxito de esa bella comedia lírica del maestro Vives en el nombrado teatro de la calle homónima.

En su 18a. representación, ha de volverse a renovar para "Doña Francisquita" y sus eficaces y correctos intérpretes, los abundantes aplausos de las noches precedentes. En vermouth se sostiene con preciosa fortuna "La canción del olvido".

Anoche en el Cervantes

Muy bien concurrido se vió anoche con el anuncio de que la compañía Ricardo Calvo exhumaría el viejo drama de Etchegaray "El gran Galeoto". Y es que con las obras consagradas por una larga y brillante figuración en los repertorios de las compañías de verso españolas, tienen siempre, aunque haya pasado su actualidad, un cierto público que no las olvida del todo, y que cuando la oportunidad de verlas una vez más en escena se presenta, no la dejan escapar y corren a dejarse mecer por los románticos períodos echegaragescos, porque con ellos añoran tiempos idos, aventuras novelescas y novelas de aventuras...

Como "El gran Galeoto" es una obra que alcanzó una gran difusión no es el caso de volver sobre sus valores y sus defectos. Digamos solamente cuán correcta fué la interpretación que la obra obtuvo por Calvo y compañeros de reparto. Ese inteligente actor hizo el Ernesto con la comprensión de los que verdaderamente ayudan la psicología de los personajes que les toca crear. Amparo Marti, Estevez y Portess, fueron muy eficaces compañeros de interpretación.

Para hoy en matinée extraordinario se repetirá la bonita comedia de magia de Benavente "La cenicienta" y en la velada, la 2a. representación de "El gran Galeoto".

Hoy debuta el circo Sarrasani

Como se ha venido anunciando, hoy se presentará ante nuestro público el gigantesco circo Sarrasani, que ha cruzado el Atlántico para ofrecernos los números más extravagantes del arte circense.

La carpa que hoy, de seguro, cobijará a miles de espectadores, tiene capacidad para seis mil, y sin duda alguna se verá colmada; como un detalle de sus proporciones realmente grandiosas va este número: tiene un diámetro de 52 metros, es decir, más de media cuadra.

Para la función de esta noche, que será de gala, se ha confeccionado el interesante programa que sigue:

1. — Volteos relámpago sobre caballos en libertad, según la escuela cosaca, por la ecuyére Anfisa.
2. — Las hermanas Walders, en sus elegantes balanceos sobre la percha, sostenida sobre la cabeza.
3. — El tony Magrini con su jirafa prodigiosa.
4. — Los hombres-serpiente, excelente nota de arte, por los Ramponis.
5. — El profesor Ankner, de la Imperial Escuela Española de equitación de Viena, con su caballo pura sangre "Ajax".
6. — Los Lorch, la "troupe" acrobática más numerosa del mundo.
7. — Poutpourri de animales orientales: camellos, dromedarios, cebras y el único hipopótamo domesticado que existe, presentados por la domadora Catalina Riego.
8. — Ballet Sarrasani, danza del fuego, sobre motivos del antiguo Egipto.
9. — Los Hijos del Desierto, "troupe" Ben Said, conjunto de acróbatas y saltarines marroquíes, reputados los mejores del mundo.

Intervalo, durante el cual pueden visitarse las colecciones de animales.

10. — Gran acto de gimnasia aérea por las "troupes" combinadas de los Artoni y Los Urman.
11. — Miss Marifah, con sus papagallos y cacatúas amaestrados.
12. — Equitación artística de los conjuntos Reinsck y Silva.
13. — Presentación del director Stosch Sarrasani, con sus 12 elefantes gigantes de la India.
14. — Entrada cómica de la "troupe" de graciosos Babusio.
15. — Los caballos amaestrados de Sarrasani, presentados por el profesor Paul Eschberger.
16. — Los Riogoku, artistas japoneses del circo imperial de Tokío.
17. — Los postillones húngaros, sobre 10 caballos.

Después de la representación, frente al circo: Leonard Renner, sensacionales equilibrios a gran altura.

Durante la representación fenómenos humanos.

Silvia Parodi reapareció

Una de nuestras más correctas y vistosas actrices jóvenes, nos referimos a Silvia Parodi, acaba de reincorporarse a la escena después de una prolongada "relache" en la que debe incluirse su viaje al viejo mundo.

Pero Silvia Parodi no ha hecho esta reaparición ante nuestro público que tanto la admira, ha ido a presentarse ante el de "docta" Córdoba, en cuyo teatro Novedades hizo su debut, incorporándose al elenco Brena-Fregues, que ya estaba haciéndose aplaudir en esa ciudad.

La nombrada y joven actriz, se presentó haciendo el rol protagónico en "Con las alas rotas", con el que obtuvo un brillante éxito.

"La divisa punzó" se "reprisa" el viernes

La compañía que encabeza Camila Quiroga y que está realizando en el Odeón una afortunada temporada de dramas y comedias, anuncia para el viernes la "reprise" del drama histórico en cuatro actos de Paul Groussac, titulado "La divisa punzó", que, como se recordará, fué un gran éxito de público.

"La divisa punzó" substituirá en el cartel del Odeón a "La grieta", de Pico y Bengoa, que está dando todo lo que puede.

Mientras se tenga en el cartel a la obra de Groussac se continuarán los ensayos de "Comedia de amor", de Mook, en la que confía mucho la empresa.

La compañía Lombardo-Caramba

A fin de mayo próximo, según se ha adelantado, llegará de Italia contratada por la empresa Renato Salvati, la gran compañía italiana de opereta Lombardo-Caramba, en la que figura la celebrada "soubrette" Inés Libelba Fronticelli, la cual da también nombre a la "tournée".

Director artístico, Enrico Pancani; administrador representante, Pietro Mellino. Elenco artístico: soubrettes, Inés Libelba Fronticelli, Galleani Alessandrina; sopranos, Gilda D'Ameli y Gea Giglio; características, María Bracony y María Gravina; genéricas, Ciotti Ida, Ana Peretti y Esther Orsi; 16 genéricas del coro; 10 bailarinas de escuela; tenores, Guido Agnoletti y Arturo Masi; cómicos, Alfredo Orsini e Italo Gravina; característicos, Roberto Braccony y Gaetano Tommesani; genéricos, Fantini Enrico, Furlai Armando y Favelli Vincenzo; 10 genéricos de coro; maestro director y concertador, cav. Cánepa Giuseppe; otro maestro, Baldi Lamberto, secretario, Luigi Carparelii; director de escena, Fausto Marchesini; director técnico del mecanismo, Del Re Giovanni; maquinista, Borione Alfredo; atrecista constructor, Lucini di Cesare; electricista, Bini Guido.

Estrenos: "Il Paese dei Campanelli", opereta en 3 actos de Carlos Lombardo, música del maestro Virgilio Ranzato; "Madama Pompadour", opereta en 3 actos de A. Scanzer, música del maestro Leo Fall; "La Bambola della Prateria", opereta en 3 actos, música del maestro Giorge Czerkovch; "La Signora del Presidente", opereta en 3 actos, adaptación de Carlos Lombardo de la comedia de Hennequin, con motivos de Franz Lehar; "Straccinaria", revista en 3 actos y 13 cuadros de Renato Simoni y Arnaldo Fraccaroli; "L'Ambasciatrice Leni", opereta en 3 actos de Buch Binder, música de Leo Ascher; "Kate la bailarina", opereta en 3 actos, música de Jean Gilbert.

Buen éxito en el Apolo

Después de las vacilaciones que siguieron al debut la compañía de Simari volvió por sus fueros, y hoy está gozando de las halagüeñas brisas del éxito después de haber estrenado una obra — "El triunfo del noy Pepet" — que si bien carece en absoluto de méritos, da lugar a que la plana mayor del elenco y especialmente los hemanos Simari desplieguen en toda su amplitud sus altas dotes de intérpretes.

Y, como el cartel, se defiende muy bien con la pieza arriba citada, "Antonio mío!" que viene defendiendo posiciones desde el debut, no se piensa estrenar aunque se ensaya con la lentitud que da un cartel seguro una pieza de Bausel, titulada "El guarda No. 13", en la que la empresa confía mucho y con la que piensa obtener otro "suceso" de ley.

Matray Ballet

Esta nombrada troupe de "divertissements" que acaba de llegar de Europa consignada al Casino, se presentará en esta popular sala en el curso de la corriente semana.

"La campana de alarma"

Todos recordarán esta pieza de Hennequin, que el año pasado, en el Marconi, estrenara la compañía que dirige la distinguida actriz Blanca Podestá, y que le proporcionara un sostenido éxito cómico.

La citada actriz ha querido renovar el "suceso" y por esto ha resuelto ponerla en escena, por primera vez en esta temporada, en la acostumbrada vespertina del jueves.

No hay duda, volvemos a repetir, Blanca Podestá y los suyos obtendrá un nuevo éxito de ley.

El cartel nocturno estará constituído por "El alma desnuda", la exitosa pieza de Acasuso, que hoy llega a las 21 representaciones consecutivas y con miras de pasar la primera cincuentena.

Las vermouths del Casino

Han tenido una feliz iniciación las secciones vermouths que se inauguraban ayer en el Casino.

Asistió un público abundante que acogió con franco agrado el programa que se le ofreció.

A juzgar por esta favorable iniciación, las vermouths diarias en el conocido "music-hall" han de consagrarse bien pronto.

La temporada del Avenida

El éxito de "Esclavitud" hace que la compañía que dirige el eminente actor don Enrique Borrás no haya cambiado su cartel. "Esclavitud" atrae noche a noche un público numeroso que gusta las bellezas de la obra y aplaude la extraordinaria interpretación que del personaje de don Pedro Gavantes realiza Borrás, haciendo un verdadero alarde de arte y verismo. A objeto de renovar el cartel cuando las circunstancias lo requieran la compañía prepara la excelente comedia de don Benito Pérez Galdós, titulada "La loca de la casa" en la que hay sobrado margen para que Borrás luzca sus excepcionales dotes de artista y para que la señora Irene Barroso pueda hacer también gala de sus aptitudes.

Se necesita una madre cariñosa y amante para

Una mujer de Paris

Dirigirse a la calle

Cangallo 1212

Pianos alemanes

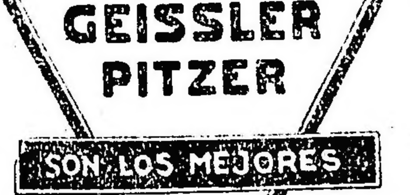

ZIMMERMANN GEISSLER PITZER

SON LOS MEJORES

IMPORTADOR Emilio PITZER Bs AIRES MAIPÚ 787

El estreno de hoy en la Opera

El tercer estreno de su afortunada temporada en la Opera, será ofrecido esta noche por la compañía de opereta de Clarita Weiss. La obra que se ofrece a nuestro público, titúlase "Miss Issipy" y es original de Carlos Veneziani y el maestro Angel Betinelli. El libreto como ya lo digéramos en nuestra edición del domingo, es bastante animado y gracioso y ha de ser bien festejado por el público. De la música poco se puede adelantar que no sea el optimismo con que, de ella se expresan los que la conocen. En el reparto con que se hará conocer la opereta del maestro Betinelli, figuran los siguientes intérpretes:

Miss Issipy, Clara Weiss; Claretta, Rossana San Marco; Luciano, Angelo Polisseni; Omnibus, Henry Sarich; L'ammiraglia, Amelia Consalvo; Tredici, Luigi Della Guardia; Don, Carlo Montanari; Din, Emilia Lanzini; Mostardone, Silvio Del Gesso; Blondel, Giuseppe Cantoni. Cuochi; Camerieri; Chauffeurs; Giuocatori; Doméstici, etc.

De la garçoniere a la historia

En realidad, el pasaje de un lugar a otro es un poco brusco e imprevisto a la vez. ¡Hay que ver! Ser un mediocre en eso de presentar milonguitas y pasar de golpe y porrazo a los dominios austeros y hondos de la historia; presentar las más horribles de las prosas humanas y pasar al lenguaje que usaron tantos hombres y mujeres de peso. ¡De la garçoniere a la historia! El señor Caruso, nos presentó el verano último una de esas piecitas que inspiran más lástima que otra cosa y que hablan muy poco en favor de su pobre espiritualidad. Titulaba el fruto de su ingenio "La garçoniere". Hoy nos sorprende una noticia: el señor Caruso ha entregado a la dirección del Buenos Aires una piecita en verso (histórica) titulada "El tigre de los llanos"...

Dejamos al lector los comentarios lógicos.

Florida

En esta elegante bombonera de la galería Güemes las cosas marchan bastante bien: los números que la empresa ha contratado para divertir al "habitué" han resultado eficaces. Uno de los más aplaudidos es el que está a cargo del Gordon Stretton Jazz Band y Philip and Ethel Ascot, estos últimos zapateadores.

El conjunto fué muy bien recibido, especialmente en aquelos números de zapateado y música.

La princesa rusa Salome, que los programas llaman "creadora de la danza desnuda", no sabemos porqué; Nelly Flor, la buena canzonetista de siempre es, quizá, en unión de las hermanas Mayeranski, el número más aplaudido.

La empresa anuncia para dentro de poco tiempo, el debut de otros números que, según ella, interesarán al público, tanto como los anteriores.

Conservatorio musical "Galvani"

El domingo se realizó, en el salón de este conservatorio musical, el anunciado concierto a cargo del director del mismo, señor Juan M. Rotta, y profesoras señoritas Carmen Huret y Juana Ida Calvo.

El sobrio y variado programa, ejecutado con toda maestría e interpretado con verdadera técnica, fué el siguiente:

Liszt: Rapsodia No. 11; Larregla: Jota de concierto, Viva Navarra; Rubinstein: Romance; Berlot: Séptimo concierto; Paganini: Le Streghe; Rubinstein: Tarantella; Henri Kovralski: Marche Hungaroise; Moszkowsky: Guitarre; Franz Draid: Serenade: Hauser: La canción del pajarito en el árbol; Rotta: El clarín de la independencia (violín solo).

La obra titulada "El clarín de la independencia", gustó mucho, y su autor, el señor Rotta, demostró, con este trabajo, ser un verdadero concertista, por las dificultades técnicas que tiene dicha obra.

Por su acertada interpretación, el señor Rotta cosechó nutridos aplausos de parte de la concurrencia, bastante numerosa y selecta, quien en varias ocasiones tuvo que agregar varios números fuera de programa, como igualmente tuvieron que hacerlo las señoritas Carmen Huret y Juana Ida Calvo.

No el jueves sinó el viernes

La empresa de la Comedia padece de la anunciomanía, comunica por notas y programas que tal revista se estrenará tal día, y es casi seguro que el estreno se posterga unas cuatro o cinco veces. Pero, lo lindo del caso es que siempre hay causales aparentemente valiosos: una es por falta de decorados, otra el gran éxito de la obra en cartel y, así se ingenian para encontrar pretextos; esta vez la pieza que tendrá que hacer una antesala un poco larga es la revista "¿A qué teatro vamos?" o "comedias y comediantes", que se anunció para ayer, se postergó hasta el jueves y se vuelve a postergar para el viernes, es casi seguro que ese día tampoco se dará a conocer porque las obras en cartel se defienden muy bien, es decir, atraen un público numeroso.

Hoy se estrena "Un autor en busca de seis personajes"

Los hermanos Ratti, que con tan buena fortuna vienen actuando en el Sarmiento, ofrecerán hoy en vermouth y en segunda de la noche, la tercera novedad de la temporada, que como lo anunciamos consiste en el estreno de una pieza cómica dividida en dos cuadros, original de Julio Traversa, que por primera vez se presenta sin colaborador.

A juzgar por los informes que se adelantan la pieza es buena.

El reparto de "Un autor en busca de seis personajes", es el que sigue:

Guidobono, César Ratti; Juanita, Celia Cordero; Doña Rosa Benita Puértolas; Elvira, Emma Martínez; Delia, Leonor Alvarez; Josefa, Mecha Caos; Mario, señor Pepe Ratti; Don Pedro, César Mariño; Carlitos, Luis Vigneri; Vicente, Marcos Caplán; Ramón, Francisco Carollo.

Mañana estrenan en el Mayo

Los de Sanjuán - Anglada están dando los últimos toques a los ensayos de una pieza de Veber y Goorse, titulada "Un reveillon" y traducido con el título de "Su desconsolada esposa", por A. Paso y M. de la Cuenca.

Esta obra se representa actualmente con singular éxito en Madrid, pero con el título de "Su desconsolada viuda", pero esto es lo de menos si la obra es buena, y además, si Sanjuán la eligió es porque en ella hay la suficiente dósis de comicidad como para subsistir un buen tiempo en el cartel.

Entretanto, completarán el programa del Mayo "El burlador de Medina", pieza alemana eminentemente cómica y "La casa de la Troya", deliciosa comedia de Pérez Lupin y Linares Rivas, adaptada a la escena de la novela del mismo nombre y original del primero de los nombrados.

Las vespertinas de esta semana en el Marconi

Consecuente la empresa del Marconi, con la línea de conducta que se impuso a raíz de la inauguración de la temporada de dramas y comedias, Angelina Pagano, "reprisará" esta semana como en las otras obras de positivos valores artísticos y literarios, así para el jueves se anuncia "Un hogar" la emotiva comedia de Eichelbaum, para el sábado "La hermana terca", pieza en tres actos del citado autor, que como se recordará sirvió de debut al elenco en cuestión y valióle a la Pagano uno de sus mayores éxitos interpretativos, y por fin el domingo subirá a escena "El príncipe azul", la romántica pieza de Víctor Pérez Petit, como ya hemos opinado sobre las tres obras cábenos repetir que atraerán un público numeroso.

"Que te crees tú eso"

En segunda sección de la noche, fué reprisada ayer, en la Comedia, esta revista, en la que abunda la gracia del libreto y que nada de particular ofrece en su música.

Se destacó de toda la obra, como número de novedad, el tango "Francesita", cantado por Celia Gamez, una segunda tiple que cada día revela nuevos adelantos, y que, dentro de poco, nada tendrá que envidiar a las primeras partes de la compañía. Fué muy aplaudida y obligada al "bis", cantando una parodia que agradó mucho y en la que demostró sus aptitudes para tiple cómica.

Hubo aplausos, también, para la Agueda y la León. Quintanilla, como de costumbre, no pudo evitar sus escapes sicalípticos.

Cinematografía

El jueves se estrenará "La tragedia del amor"

La extraordinaria película de Joé May, "La tragedia del amor", con la que incia sus actividades la Cinematográfica Juan Probst, será estrenada el próximo jueves, en los cines Empire, Esmeralda, Callao y Petit Splendid.

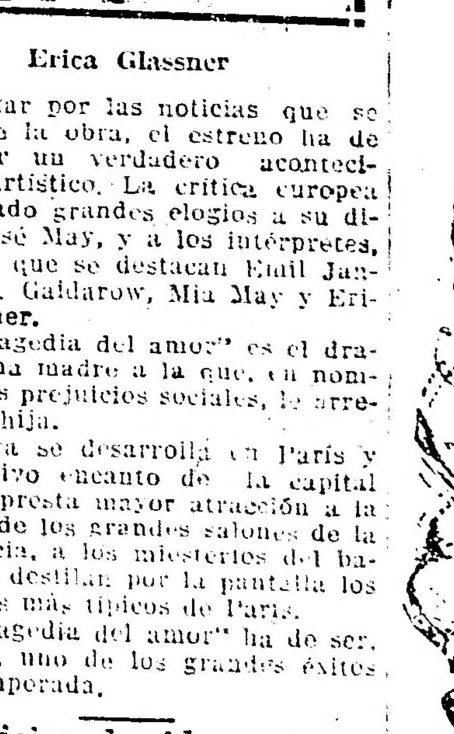

Erica Glassner

A juzgar por las noticias que se tienen de la obra, el estreno ha de constituir un verdadero acontecimiento artístico. La crítica europea ha dedicado grandes elogios a su director José May, y a los intérpretes, entre los que se destacan Emil Jannings, W. Gaidarow, Mia May y Erica Glassner.

"La tragedia del amor" es el drama de una madre a la que, en nombre de los prejuicios sociales, le arrebatan la hija.

La obra se desarrolla en París y el sugestivo encanto de la capital francesa presta mayor atracción a la obra, desde los grandes salones de la aristocracia, a los misterios del bajo fondo, desfilan por la pantalla los escenarios más típicos de París.

"La tragedia del amor" ha de ser, sin duda, uno de los grandes éxitos de la temporada.

Noticias de Alemania

Se está exhibiendo en Berlín una gran película titulada "La tragedia del amor". Tiene cuatro actos y ha alcanzado un resonante éxito. Cada acto por sí haría un programa aceptable. La figura central es Emil Jannings, bien recordado por sus interpretaciones de Luis XV y Enrique VIII. Le asiste magistralmente Erika Glassner, que encarna maravillosamente el tipo de "vampira" de arrabal.

"La vieja ley" y "La conspiración de los Valois" son dos producciones que han tenido buena acogida. En la primera, de origen alemán, la trama se desenvuelve alrededor de un joven semita criado en la rígida reclusión de una villa polaca. Descubre sus habilidades teatrales y en poco tiempo llega al pináculo de la fama.

En el curso del desarrollo del drama, el director ha sabido presentar muchos bellos rincones de la antigua Viena y la vida en la Corte Imperial. El elemento humorístico, siempre raro en producciones europeas, domina en este cinedrama y ha ayudado mucho al éxito del mismo. "Conspiración de los Valois", hecha en Viena, alcanzó buen éxito en Austria, Alemania e Italia y tiene que ver con parte de la vida de Napoleón Bonaparte.

"LA EPOCA"

CINEMATOGRAFOS

GRAND SPLENDID THEATRE — [illegible] gran éxito de la bailarina clásica [illegible], actuando en las secciones de moda de las 18.10 y de las 23, con el estreno [illegible] del destino; a las 17.10 y 21: [illegible] de mar; a las [illegible].

PALACE THEATRE — [illegible] Perdonar y olvidar; a las [illegible] Los maridos permiten; a las 17.30 y [illegible]; [illegible] de moda del destino.

EMPIRE THEATRE — Corrientes y [illegible] [illegible] en la sección de las [illegible] y en la sección de las [illegible] [illegible].

SELECT — [illegible] La [illegible].

CRYSTAL PALACE — Corrientes 1511. Hoy [illegible].

SAN MARTIN — [illegible] [illegible] de la [illegible] El [illegible] de Viena.

CAPITOL THEATRE — [illegible] El [illegible].

REAL CINE — [illegible] El [illegible].

SELECT LAVALLE — Lavalle [illegible]. Hoy, estreno: El [illegible] del [illegible]; la [illegible] (La mano de [illegible]) [illegible] sección cómica.

GENERAL BELGRANO — Cabildo [illegible]. Hoy [illegible] La ley del que manda; [illegible].

ELECTRIC PALACE — Lavalle [illegible]. Hoy [illegible] diputado. La [illegible].

TEATRO PRINCESA — [illegible] [illegible].

GAUMONT THEATRE — Rivadavia [illegible]. Hoy, a las 16.20 y 21: El hombre de [illegible]; a las 17.20 y 22: [illegible] a las 18.20 y 23: Padres pródigos.

SOLEIL PALACE — Corrientes [illegible]. Hoy: gran éxito del ventrílocuo [illegible] actuación de Marcela Walss. — [illegible] fe de los valientes; El otro [illegible] templo de Venus.

PETIT SPLENDID — Libertad [illegible]. Hoy, El león de Venecia. Viernes: [illegible] el esquimal.

SELECT BUEN ORDEN — [illegible] 1521 — Hoy tarde y noche: [illegible] del Norte empieza; Los [illegible] [illegible] La moneda marcada.

CINE [illegible] — Corrientes [illegible]. Hoy: El templo de Venus; dos [illegible] secciones cómicas.

CINE [illegible] — Cabildo 3241 — [illegible] Cleo de París. Engaño de buena fe; [illegible] dolores del mar.

THE AMERICAN PALACE — [illegible] Callao. — Hoy, a las 18.20 y 21.10: El templo de Venus; a las 17.20 y [illegible] sesenta grados bajo cero.

IMPERIAL CINE — Cangallo 771 — [illegible] Un hombre de acción. La chica del [illegible]. El testamento de Lor Lionel.

MIGNON PALACE — Juramento [illegible]. Hoy, estrenos: Muerto por la ley; [illegible] ces viuda; El rayo.

CINE BOLIVAR — Bolívar [illegible]. Variado y selecto programa.

ESLAVA — Suipacha 636. — E. Libertad 0580. — Espectáculos altamente morales y especiales para familias.

CINE COLON DE FLORES — [illegible] —Diariamente estrenos. Variado y selecto programa cinematográfico.

CINE MODERNO — Hoy, tarde y noche: Variado programa, todos los días estrenos.

TALLER DE GRABADOS
SELLOS DE GOMA
DE
ALEJ. N. BARÉS
U.T. 3726 AV.
BUENOS AIRES
686 - BMÉ. MITRE - 686

ESPECTACULOS PUBLICOS

TEATROS

COLON — Temporada oficial 1924.— Maestros directores: G. Marinuzzi, E. W. Korngold, E. Cooper, V. Bellezza, A. Toni y G. Santini Figurando en el elenco Gilda Dalla Rizza, Nina Koshetz, María Zamboni, Estefanía Dandolo, Gabriela Besanzoni, Eugenia Jabovich, Luisa Bertana, Ana Gramegra, Miguel Fleta, Julio Crimi, Luis Minghetti, Segismundo Zalevsky, José Segura Tallien, Víctor Damiani, Julio Cirino, Kapiton Zaprojetz, Paul Payan, Miguel Fiore, Gino Dèvecchi, Atilio Muzio y otros elementos de valía.

Queda abierto el abono a 30 funciones nocturnas y a 10 matinées de domingos y días festivos.

Inauguración de la temporada, el 17 de mayo. Segundo espectáculo, Gran compañía de bailes rusos Pavley-Oukrainsky.

ODEON — Compañía argentina Camila Quiroga. — Hoy, a las 21.15: La Grieta.

COLISEO — Temporada lírica italiana. Maestro director, Arturo De Angelis. — Hoy, a las 21: Aída.

CERVANTES — Compañía oficial del Teatro Español de Madrid. Teatro clásico, romántico y contemporáneo, comedias de magia. — Hoy, a las 17: La Cenicienta. A las 21.15: El Gran Galeoto.

MARCONI — Compañía argentina de dramas y comedias Angelina Pagano. — Hoy, a las 21.30: Rosa Roja.

SMART — Corrientes 1283. — Compañía argentina Blanca Podestá. — Hoy, a las 21.15. Un aviso original y El alma desnuda.

OPERA — Corrientes 860. — Compañía italiana de operetas de Clara Weiss. — Hoy, a las 21, estreno: Miss Issipy.

NUEVO — Corrientes 1530. — Compañía argentina de comedias Roberto Casaux. — Hoy, a las 21.15: Donde el diablo perdió el poncho, Airiños da Miña Terra.

ARGENTINO — Compañía cómica argentina Florencio Parravicini.—Hoy, a las 21.15: Por un Tubo, ...ni Deuda Que no se Pague.

VICTORIA — Compañía española de zarzuelas. Dirección: Amadeo Vives. — Hoy, a las 18: La Canción del Olvido. A las 21: Doña Francisquita.

AVENIDA — Gran compañía dramática española Enrique Borrás. — Hoy, a las 21.30: Urrutia y el drama en tres actos: Esclavitud.

NACIONAL — Corrientes 960.—Compañía de sainetes comedias y dramas. Director: P. E. Carvallo. — Hoy, a las 18, a las 21 y a las 23.15: El Bolonazo. A las 22.15: La Cruz de Palo.

APOLO — Compañía nacional de comedias y sainetes Leopoldo Simari. — Hoy, a las 18.20, a las 21 y a las 23.15: El Triunfo del Noy Pepet. A las 22.15: Antonio Mío...

SARMIENTO — Compañía de sainetes y comedias César Ratti. — Hoy, a las 18.15, estreno de la pieza cómica en dos actos: Un autor en busca de seis personajes; a las 21 y a las 23: Esto lo arreglo yo...; a las 22: Un autor en busca de seis personajes.

MAIPO — Esmeralda 443.—Compañía Dealessi - Morganti. — Hoy, a las 18.15, a las 21 y a las 23.15: ¡Yo Soy Así! A las 22.15: El Dueño del Mundo.

LICEO — Rivadavia esq. Paraná. — Compañía argentina Luis Arata. — Hoy, a las 21.15: El santo milagroso, Noiatri zeneixi semmo cosci... (Los genoveses somos así).

BUENOS AIRES — Compañía de comedias, sainetes y revistas Muiño-Alippi. — Hoy, a las 18.15, a las 21 y a las 23.15: París que llega; a las 2.15: La familia de Giacomín.

COMEDIA — Compañía española de revistas, comedias y zarzuelas. — Hoy, a las 18 y a las 23: Las vírgenes eternas; a las 21: Es mucho Madrid; a las 22: Que te crees tú eso.

MAYO — Compañía cómica española Julio Sanjuán. — Hoy, a las 18: El burlador de Medina; a las 21.15: Los conejos; a las 22.15: La Casa de la Troya.

IDEAL — Paraná 426. — Compañía nacional de revistas, comedias y sainetes Felipe Panigazzi. Próximamente debut.

BELTRAN ROLDAN — Compañía española Daniel Garrido. — Hoy, a las 18.15: El pobre Valbuena; a las 21: El mantón rojo, estreno; Los campesinos. Molinos de viento.

TEATRO DE VERANO — Compañía italiana Nunziata. — Hoy, a las 18: Un duelo a revólver; a las 21: Notte di sangue; Tuti al monte di pietá y sección varietés.

CIRCOS Y VARIEDADES

CASINO — Maipú 336. — Gran music-hall. Hoy, a las 21: Exito de Thombolo y Tombolina, duetistas; Yost and Clady, modeladores; Sissy San-Santafe y su excéntrico, parodistas; Hanvarr y Lee, malabaristas y toda la compañía de novedades.

SARRASANI — El circo más grande del mundo. Al lado de la estación Palermo (F.C.P.), Avda. Bullrich y Santa Fe. — 16 números sensacionales en cada representación. Espectáculo especial par familias y niños. Todos los días, a las 21 en punto. Matinées, martes, jueves y sábados a las 16. Hoy, debuto a las 21, función de gala.

FLORIDA — Galería Guemes. — Hoy gran éxito de la Jazz Band de Gordo Stretony Philips and Ethel Ascot, zapateadores del conjunto de Esme Davis.

PARQUE JAPONES — L. N. Alem y Callao. — Temporada de invierno: función los sábados de noche, domingos y feriados. Teatro Romano y otras atracciones.

Teatro Sarmiento - CANGALLO 1040

Hoy, a las 18.15 y a las 22

CESAR RATTI

— ESTRENA —

UN AUTOR EN BUSCA DE SEIS PERSONAJES

Pieza cómica en 2 actos, original de JULIO C. TRAVERSA

Guidobono.........César Ratti

Austro-Americana estrena "El hombre que nunca volvió"

Esta nueva alquiladora, que con inmejorable éxito realiza en plaza la distribución de películas austriacas, estrenará hoy el drama en cinco actos de F. Carlsen "El hombre que nunca volvió", en el que el rol de protagonista stá a cargo de Friedrich Zelnik, uno de los más destacados intérpretes de la pantalla vienesa.

El asunto es interesantísimo, tanto por su intensidad dramática como por la habilidad con que ha sido desarrollado.

La New York Film Exchange adquiere la exclusividad de las nuevas produciones de Richard Talmadge

La New York Film Exchange firmó ayer un contrato que le asegura la exclusividad de siete nuevas producciones de Richard Talmadge, el popular émulo de Douglas Fairbanks. Las nuevas películas de este actor se diferenciarán profundamente de las anteriores por cuanto habrá mejorado en ellas, no solamente el lenco de intérpretes que contará desde ahora con prestigiosas figuras de la escena muda, sino también la parte técnica, ya que la presentación será atendida con escrupuloso cuidado a fn de que puedan competir con las mejores de los más importantes estudios. Las producciones que acaba de adquirir la New York Film Exchange serán filmadas por la Truart Film Corporation, anunciando la mencionada alquiladora el estreno de la primera de ellas en el próximo mes de mayo.

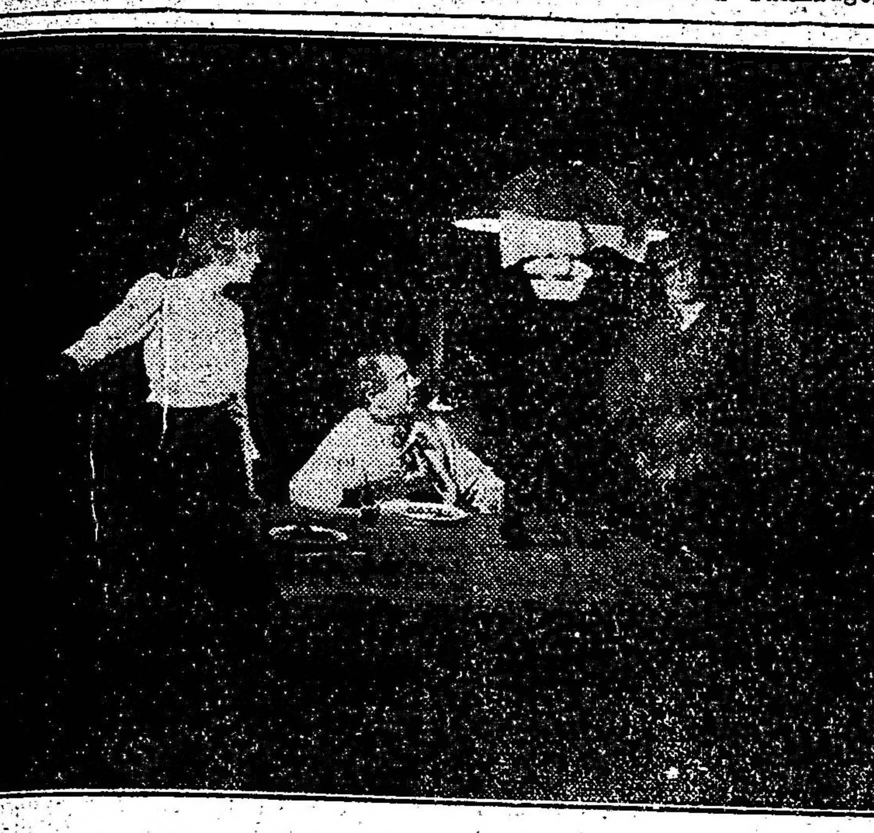

Una escena del interesante film "La tragedia del amor", que presenta la Cinematográfica Juan Probst.

La reventa de localidades en cines y teatros

La Intendencia Municipal ha promulgado la siguiene otrdenanza sancionada por el Concejo Deliberate, el 8 de enero último:

"Artículo único.—Modifícanse los artículos del D. M. que a continuación se expresan, en la siguiente forma:

Art. 1697.— "Prohíbese la reventa de las localidades de los teatros, cinematógrafos, circos y cualquier otro espectáculo público".

Art. 1698.—"Prohíbese cobrar en boletería o fuera de ella, un precio mayor del establecido y autorizado (art. 1737), y prohíbese asimismo la reserva de localidades".

Art. 1699.—"Las empresas comunicarán a la Inspección de Teatros con 24 horas de anterioridad, la hora en que se efectuará la venta de localidades".

Art. 1700.—"Toda persona que efectúe la reventa de localidades sufrirá pena de arresto de treinta días por cada infracción, la que no podrá ser substituída por multas en dinero".

Art. 1701.—"Las empresas serán responsables de las infracciones a los artículos 1697, 1698, 1699 y 1700, y cuando se compruebe su complicidad o su negligencia, serán penadas con multa de $ 500 m|n por la primera infracción y clausura definitiva del local en caso de reincidencia".

"El Matrero", notable producción nacional, será estrenada el lunes

La Cinematografía Sud Americana realizará el lunes próximo su primer estreno de la temporada, dando a conocer la película nacional 'El Matrero", argumento de Lema Sanchez, filmada bajo la dirección de Edmo Cominetti. En su interpretación tomar parte artistas conocidos como Arauco Randall, Angel Boyano, Nidia Nux, Margot Segre y otros.

El asunto de la obra puede resumirse en los siguientes términos:

Un sujeto de perversos instintos, apodado "El matrero" ha sorprendido a Mónica y violentamente logra satisfacer en ella sus torpes deseos Llega un momento en que la infeliz muchacha debe confesar a su novio su triste ventura. Goyo, el novio jura vengarse.

'El matrero" es capataz en la estancia del Dr. Carlos Margall. Este vive en la estancia, con su esposa e hijita. Un día, después de visitar a sus enfermos, entra en la casa de sus padres, situada a unas leguas de la suya. Su llegada es providencial Su madre sufre un ataque que requiere una urgente operación quirurgica. Como no se siente con ánimos para cortar la carne del ser que le dió vida, ruega a su padre vaya en busca de otro médico.

Mientras "El matrero" se ha presentado a recibir órdenes como de costumbre. Sorprende a la esposa del médico indolentemente tendida en un diván. Sus torpes deseos despiertan y cuando, por teléfono, se entera de que el patrón no regresará en toda la noche, pierde la prudencia y el respeto. Victoria, la esposa del médico, logra cerrar la puerta, entonces el monstruo, viendo que en la habitación donde se encuentra duerme la hijita de sus patrones amenaza matarla, si Victoria no abre.

Poco antes había estallado una gran tempestad. Carlos ve como pasan las horas sin que regrese su padre. Se ha extraviado en el camino. Se decide a iniciar personalmente la operación cuando suena el teléfono con insistencia. Su esposa pide auxilio. Está en peligro de muerte... como su madre. Para Carlos se plantea un trágico dilema: ¿ a quién salvar? ¿A la esposa o a la madre?

Mientras en la estancia el drama sigue su curso. Victoria oye un disparo. Lanza un grito de horror. Cree a su hijita muerta, pero cuando abre la puerta ve que es "el matrero" quién está agonizando. Goyo lo ha matado para vengar a su novia.

La tempestad cesa, Carlos sabiendo a su esposa fuera de peligro, opera a su madre satisfactoriamente. Algún tiempo más tarde Goyo y Mónica se casan.

V. V.

Goldwyn envió a Inglaterra un elenco de celebridades del film para imprimir algunas escenas de "El Cristiano"

Como es sabido, la acción de 'El Cristiano" el admirable libro de Sir Hall Caine que ha sido llevado a la pantalla bajo la dirección de Maurice Tourneur, se desarrolla enteramente en Inglaterra. Convencido Tourneur de la imposibilidad de reproducir en los estudios con la necesaria fidelidad los lugares de la capital inglesa donde se desarrollan las principales escenas del film, resolvió tomar la película en los mismos lugares señalados por el novelista, lo que significó enviar al continente el elenco de celebridades de la pantalla que interpretan "El cristiano".

En uno de los pasajes más emocionantes de esta excepcional producción había que presentar el histórico Trafalgar Square repleto de muchedumbre pendiente de la profesía que hace el protagonista, y no era posible hacerlo con palacios de yeso y los demás recursos de que se dispone en un studio. Y fué así como Maurice Tourneur realizó la hazaña que como tal debe clasificarse, de realizar la magnífica escena en el mismo lugar indicado por el novelista.

Ricard Dix, Mae Busch, Phyllis Haver, Mahlon Hamilton y Gareth Hughes fueron los señalados para realizar el viaje y durante muchas semanas ellos constituyeron la mayor atracción del público londinense que vió a varias de sus estrellas favoritas en plena labor en las calles de la gran urbe.

Letizia Quaranta en "El consultorio de Madame René"

Dr. Fernández Castro
ANTEOJOS. OPERACIONES
Oculista del Hospital Oftalmológico Santa Lucía. — Jefe del servicio en el Hospital Fernández.
...ENSA 881 — Consultas: de 14 a 16

CHINATO GARDA
es el mejor

CRONICA SOCIAL

Motivará una interesante reunión social la comida que el encargado de negocios de Polonia, doctor Ladislao Mazurkiewitz y señora Nieves Ramos Montero ofrecerán el jueves próximo a un núcleo de relaciones.

* * *

Después de sufrir con cristiana resignación las alternativas de una penosa enfermedad, ha dejado de existir ayer en su residencia de San Fernando, la señora Angela Alzaga de Sunblad.

Vinculada a muchos y conocidos hogares porteños la señora de Sunblad, a pesar de hallarse alejada hace tiempo de toda actividad mundana, vivía rodeada del cariño y consideración que supo despertar por las bellas condiciones de su carácter, pues envía a su espíritu culto y delicado, muy nobles sentimientos exteriorizados en obras caritativas y piadosas.

La extinta dama fué tesorera del hospital de San Fernando y pertenecía también a la Sociedad de Damas de San Vicente de Paul, instituciones a las que prestó una muy eficaz y decidida colaboración.

La noticia de su muerte ha causado honda pena entre sus numerosas relaciones, las que no bien tuvieron conocimiento del deceso concurrieron a la casa mortuoria para rendir el postrer tributo a la distinguida dama.

El sepelio de los restos de la señora de Sumblat se efectuó esta mañana, en la necrópolis del Norte, motivando dicho acto una sentida manifestación de duelo.

* * *

En breve llegará a esta capital el ministro argentino en Colombia, doctor Eduardo Labougle.

* * *

A fines del próximo mes de junio será bendecido el enlace de la señorita Laura Casado Justo con el señor Rodolfo Sánchez Terrero, dando margen la ceremonia a una lucida reunión social.

* * *

Se ha formalizado el compromiso matrimonial de la señorita María Amelia Villar con el señor Salvador M. Gutiérrez.

* * *

Dió margen a una simpática demostración de amistad la comida ofrecida anoche en el restaurant Conte al doctor Francisco M. Armengol por un núcleo de amigos, celebrando la terminación de sus estudios universitarios y en vísperas de su enlace.

Fueron comensales, los caballeros siguientes:

Gustavo Colomer, Oscar Gamundi, José María López Torres, Oscar E. Peralta, Diego Luis Molinari, Luis de Marinis, Bernabé S. González, Aurelio Gambetta, Horacio Martelli Jáuregui, Héctor González Risos, Romeo Raffo Bonta, Juan Valencie, Mauricio A. Gutiérrez, César González Risos, Luis V. Migone, Marcos M. Gutiérrez, Manuel Torres Armengol, José M. Musacchio, Luis Estrada, Raúl C. Migone, Tomás Cerruti, Rufino Espinosa y Hernán González Risos.

* * *

Se ha concertado el enlace de la señorita Milka Vucassovich con el señor Enrique A. Coppola,

* * *

La señora Sofía Rocha de Rocha y sus hijas María Sofía, Delia y Julia, recibirán esta tarde a sus relaciones con motivo de su próximo viaje a Europa.

* * *

Ha sido pedida la mano de la señorita Josefina Igartúa para el señor Alejandro Ríos Guerrero.

* * *

En el templo de San Miguel Arcángel será consagrada el 25 del corriente la boda de la señorita Carlota García con el señor Antonio del Viso, siendo padrinos la señora Cristina Villar de del Viso y el Sr. Nicasio García.

* * *

En honor del señor Ezequiel Ubatuva, el señor Adolfo Carneiro Jorge y señora María Ernestina Figueroa ofrecieron una comida a un núcleo de relaciones.

* * *

La boda de la señorita Delfina Magdalena Naso con el señor Atilio Ernesto Colombo será bendecida en el mes entrante.

* * *

Se anuncia el compromiso matrimonial de la señorita María Luisa Galíndez con el señor Armando M. Frediani.

* * *

La señorita Silvia Dávila y el señor Román E. Mugarza ha recibido numerosos plácemes de sus amistades por su compromiso matrimonial.

* * *

Pasado mañana a la noche se realizará en el Savoy Hotel el primer diner-dansant de la temporada, lo que dará lugar sin duda a que se renueven las interesantes reuniones sociales que cogregan a buen número de familias conocidas.

La dirección del Savoy Hotel ha contratado para estos diner-dansant a la conocida jazz-band Dulmann que desarrollará un selecto programa de las danzas máe conocidas.

* * *

Grandes proporciones alcanzará, a juzgar por el interés despertado entre las familias de nuestra sociedad y de la colectividad italiana, el tedansant que se realizará el domingo próximo en los salones del Savoy Hotel, organizado por la Asociación Progenie d'Italia en conmemoración del "Natale di Roma".

Sus organizadores activan los preparativos, habiendo sido integrada la comsión de fiestas con los señores Horacio Perri y Carlos E. Decanini.

Han sido especialmente invitados a esta fiesta el ministro de Italia y todo el personal de la legación, lo que contribuirá sin duda a dar mayor lucimiento a la fiesta que se verá sin duda coronada del más brillante éxito.

* * *

A mediados del año en curso será consagrada la unión matrimonial de la señorita Elena Baca con el señor Ernesto Molino Torres.

* * *

Se anuncia el compromiso matrimonial de la señorita Irene Puig Monteros con el ingeniero Reynaldo Vargas Fragueiro.

* * *

La boda de la señorita Carmen Bustamante Hernández con el señor David Frías Padilla será bendecida el 29 del corriente.

* * *

En la capilla del Asilo Dulce Nombre de Jesús se rezarán misas mañana, a als 10, en memoria de la señora María Acevedo Ramos de Escobar.

* * *

A beneficio de las obras que sostiene la Sociedad Patricias Argentinas organiza un te danzante que se realizará el próximo domingo en los salones de la Sociedad Rural Argentina.

El precio de las entradas con opción al te ha sido fijado en $ 3.50, pudiendo solicitarse éstas en la calle Figueroa 1063 y Seguí 1193.

* * *

Se ha formalizado el compromiso matrimonial de la señorita Josefina Igartúa con el señor Alejandro Ríos Guerrero.

* * *

Se ha concertado el enlace de la señorita Celia Elena Spraggor con el señor Jack Harrington.

* * *

En memoria de la señora Dolores S. de Coronado, recientemente fallecida, se oficiaron misas esta mañana a las 11 en la iglesia del Carmelo.

* * *

LA MODA

El modelo que presentamos hoy a nuestras lectoras es muy práctico y elegante. Consta de tres piezas en "drapella noisette" adornado con piel. El cuerpo del vestido forma chaleco y es en "crépe romain" bordado.

* * *

El 26 del corriente será consagrada en el Rosario la boda de la señorita Juana María Mattos con el señor Enrique B. Real.

* * *

Un núcleo de amigos del señor Alberto Córdoba lé ofrecerá el 21 del corriente una comida despidiéndolo de la vida de soltero.

* * *

En el comedor del Club Social Rivadavia tendrá lugar el próximo sábado la comida que un núcleo de amigos ofrece al señor Juan Tassara.

* * *

Fué consagrada ayer en casa de la novia la unión matrimonial de la señorita María Agustina Muñoz con el señor Aníbal Cardozo, actuando de padrinos la señora Delfina Tomé de Cardozo y el señor Ernesto T. Muñoz.

Del casamiento civil fueron testigos los señores Héctor A. Muñoz y Fermín Cáceres por parte de la novia y Ricardo y Federico Cardozo por el novio.

La nueva parcja se ausentará para San Luis.

* * *

En el templo de la Inmaculada Concepción fué consagrada la unión matrimonial de la señorita Rosa Augusta Martínez con el señor Alejandro Viedma, actuando de padrinos la señora Teresa Viedma de Iturbide y el señor Antonio I. Martínez.

Del casamiento civil fueron testigos los señores Héctor Gazcón y Enrique Martell, por parte de la novia, y Elías Basavilbaso y Esteban Viedma, por la del novio.

* * *

En casa de la novia será bendecida el sábado próximo la boda de la señorita Beatriz Iglesias con el señor Jaime Costa.

Actuarán de padrinos la señora Benita Massot de Costa y el señor Aurelio E. Costa.

Del matrimonio civil, que se realizará el mismo día, serán testigos los señores Edgardo Iglesias y José María Altube, por parte de la novia, y Carlos y Hernán Costa, por la del novio.

* * *

Guarda cama la señora Adela Lynch Grondona de White.

—Mejor, la señora Susana Fernández Rivas de Romero.

—Mejorada, después de la operación quirúrgica a que fué sometida, la señora Cornelia Urdinarrain de Campos.

—En el mismo estado el señor Augusto T. Fernández.

—Mejor el señor Norberto Martínez Barruti.

—Mejorado el señor Antonio Malaver.

—Mejora la señora Lucila Noguera de Pastor.

—Continúa enferma la señora Angélica Vila de Maqueda.

—Mejor la señora Delia Cobo de Rosas.

—Sigue mejor, después de la operación que le ha sido practicada, la señora María Irene Gutiérrez de Forniéres.

—Guarda cama la señora María Aurelia Torino de Silveyra.

—Encuéntrase enferma la señora María Teresa Húnter de Nelson.

—Se halla enferma la señora Ana Pahly de Nelson.

—Se halla mejor, después de la operación a que fué sometida, la señorita Celia Areco.

—Sin mayores alternativas la señora Alex Covertón de Correa.

—Guarda cama la señora Agustina Costa Paz de Paz.

—En vías de restablecimiento la señora María Josefa Olivera de Angelini.

* * *

Han llegado:

De San Vicente, la señora Florinda F. de Repetto y familia.

—De Córdoba, el señor Luis Repetto.

—De Paraná, el señor Francisco O. Martínez.

—De San Justo, el señor Raúl Chenaut y familia.

—De Morón, los señores Carlos González del Solar y familia y Benito Ramayón y familia.

—De Chascomús, el señor Julio Rinaldini y familia.

—De La Cumbre, la señora Dolores U. de Capdevila.

—De Salta, el señor Juan P. Amarante.

—De Bialet Massé, el señor Francisco Espinosa Amespil.

* * *

Han partido:

Para La Falda, el señor Emilio Heine.

—Para Tucumán, el señor Alberto de la Fuente Matienzo.

—Para Santa Fe, el señor Elías J. Guastavino.

—Para Jujuy, el señor Ramón Daud.

—Para Salta, el señor Manuel García.

—Para Río Cuarto, el señor José Porta y familia, y señores Alberto P. Calastromé y Simón Chocrón.

—Para Arias, el señor Juan L. Lafontaine y el señor Carlos M. Reyles.

—Para Villa María, el señor J. F. Mac Carthy.

—Para Alta Gracia y Córdoba, el señor Ricardo Krammer, Avelino Molina, doctor Guillermo Leguizamón, Francisco G. Rivero, Patrio Brown y familia, Ramón Rodríguez, Enrique Calleja López, Ernesto Rosas, José Iglesias, Rafael Bilbao y Angel Petraglia.

—Para Cosquín, el señor M. Cavieles Spinelli y Domingo Bonzini.

—Para Capilla del Monte, los señores Anselmo Spinelli y José Salmún.

Con toda animación sigue la temporada en las célebres Termas de Cacheuta, tan renombradas por la eficacia de sus aguas radio-activas, como por las bellezas de los paisajes andinos; entre los últimos llegados notamos, al señor Adan Carbone y señora, señor Francisco Perna y señora, doctor Rodolfo Del Valle y señora, señor Santiago F. Oyarbide y señora, señor Rafael Herráiz y hermano, señor Santos Ferreira, doctor Emilio Pellet Lastra, señora Elisa Alvear de Bosch y familia, señor Jesús Abalos, señor Juan C. Rodríguez, señor Joaquín Martínez, señor Ignacio Telleira y señora, y señor José Martín Mendizábal y hermano.

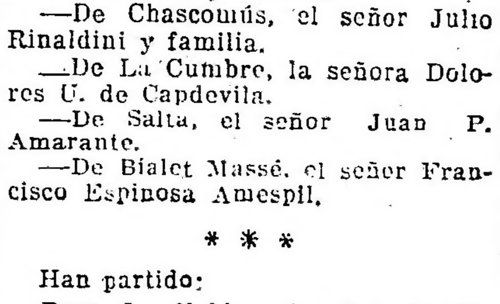

—¡Mirá, a mí no me discutas esas cosas!
—¡Pero como no! Si es una cosa que todo el mundo sabe: para que una fiesta tenga éxito hay que alquilar todos los adornos a Longobardi, Bolívar 330.

DOS PRODUCTOS EXCEPCIONALES
CHAMPAGNE — AGUA
Mumm — Villavicencio
REIMS — CORDON ROUGE - CORDON VERT / GOUT AMERICAIN Y CARTE BLANCHE
MENDOZA — ES DEL PAIS Y ES LA MEJOR
Explotadora de las termas Villavicencio (S. A.)
SARMIENTO 458 - Bs. Aires - U. T. Av. 0968 / " " 4603

Ajedrez

Campeonato Argentino

Como anunciamos oportunamente, ayer se inició la quinta partida del match de ajedrez que se juega en el Club del Progreso entre el actual campeón argentino don Benito H. Villegas y don Damián Reca, vencedor del torneo mayor de la Federación Argentina de Ajedrez, donde se impuso sobre un selecto núcleo de jugadores, sin perder una sola partida.

Las blancas, señor Villegas, iniciaron el juego con 1—P4R, que fué respondida por las negras, Reca, con una defensa Carokahn. La partida se desarrolló normalmente y fué suspendida esta madrugada, en una posición complicada, con probabilidades para ambos jugadores, para continuarse hoy.

INSTITUCION DEL CAMPEONATO "CIUDAD DE BUENOS AIRES"

El Club Argentino de Ajedrez ha resuelto instituir el campeonato de la "Ciudad de Buenos Aires", para lo cual realizará un gran torneo con importantes premios, abierto para todos los aficionados de esta capital, que deseen inscribirse.

Las bases las daremos a conocer oportunamente.

CIRCULO DE AJEDREZ

Prosigue desarrollándose con toda regularidad el torneo Handicap que se realiza en el Círculo de Ajedrez, destacándose hasta el presente los señores Fragueiro y Pleci, de tercera categoría, no habiendo ambos, hasta ahora, perdido una sola partida.

CENTRO AJEDRECISTA DE LANUS

A pedido de la comisión directiva de dicho club, el aficionado Alejandro Guerra Boneo, de primera categoría de la Federación Argentina de Ajedrez, ha comentado una partida del último torneo de Hasting, después de lo cual, en compañía del señor Luis Palau, campeón del Círculo de Ajedrez, jugaron una simultánea alternada sin perder un solo juego.

Ambos jugadores fueron muy felicitados.

El desastre ferroviario del expreso de Calais a Costa Azul

No. 1. Desastre ferroviario del tren expreso Calais - Costa Azul, a las 4 de la mañana; coches dormitorios descarrilados en la vía. — No. 2. Empleados ferroviarios removiendo los escombros.

El tren expreso de Calais a la Costa Azul, descarriló en "Grands Viollets hatte", a cuatro millas al Norte de Lión, tumbándose de costado. Los trenes, en esa estación, a veces siguen directeamente por la línea principal hasta la estación Perrache (Lión) y otras, bifurcan a la estación Brotteaux.

El maquinista, que resultó ileso, dijo que en Paris le habían ordenado seguir por la vía Perrache, orden que le fué confirmada luego tanto en Dijón como en Macon.

Después de pasar en Grands Viollets la primera señal, y al acercarse a la segunda, constató que las señales le indicaban dirigirse a Brotteaux y aminorar la marcha del convoy. Empleó los frenos inmediatamente, pero la era demasiado tarde.

Fué exento de toda culpa.

Audiciones radiotelefónicas

PROGRAMA PARA HOY

Radio Cultura (Est. Palermo LOX)—

Frecuencia de onda 800 kilociclosis.

A las 21: Quince minutos de enseñanza práctica de radiotelegrafía a velocidades progresivas.

Durante esta transmisión el publicista y publicitario Sr. Luciano Nicolini (hijo), disertará sobre el tema "La enseñanza publicitaria".

El poeta señor Félix V. Visillac leerá las siguientes composiciones de las cuales es autor: "Arcano", "El ruego", "Mi mendaja y mi canción".

Programa a cargo del Sr. Bohr, acompañado por los señores Francisco Gomara (violín) y Cauvilla Prim (xilophon).

1. Rietti: Snearing (fox trot), piano y violín.
2. Avilés: A lo lejos (vals), piano y violín.
3. Bohr: Camel (cantado en castellano, con acompañamiento del trío).
4. Gentile: Corazón de indio (tango), piano y violín.
5. Bohr-Demare: Melodía de amor (fox trot), por el trío.
6. Rose: Linger Awhile (fox trot), cantado en inglés.
7. Bohr: Cascabelito (tango-canción).
8. Cauvilla: Mi rosal ha florecido (zamba premiada en el concurso de música criolla, Carnaval 1924).
9. Bohr-Archer: I love you (fox trot) cantado en castellano.
10. Canaro: Fakir (fox trot), piano y violín.
11. Cliff: Yo tartamudeo (cantado en castellano).
12. Demare: Mr. Bohr (parodia cómica en castellano).
13. Iribarne-Valdez: Templo de Venus (fox trot).
14. Tierney: Rain Song (fox trot).
15. Cauvilla: Dawn Song (fox trot), por el trío.
16. Bohr: Columba (blue), por el trío.
17. Sieczynski: Alguien te hará reír (vals).
18. Río: Ya, ya, fructa de conde (maxixe en brasileño).
19. Bohr: No sé por qué (zamba).
20. X.X. Wow (fox trot), dúo.

A las 22: Hora oficial.

Radio Sud América (Est. LOZ)—

Frecuencia de onda 375 metros, 800 kilociclosis. Director artístico, M. R. Deledicque. Esta estación no transmite comunicaciones radiotelefónicas.

PROGRAMA PARA MAÑANA

Radio Cultura (Est. Palermo LOX)—

Frecuencia de onda, 800 kilociclosis.

A las 12: Noticioso.

A las 12.15: Populín.

A las 13: Hora oficial. Boletín del Ministerio de Agricultura.

De las 13.30 a las 14.30: Bailables a cargo del pianista Armando La Valle.

1. La Valle. Pobre tucumanita (zamba).
2. Maglio. "Pacho". Tranco a tranco (tango).
3. Petrone. Tirana (vals Boston).
4. La Valle. Idilios (tango).
5. González. Laisse moi vivre (shimmy).
6. Bohr. Cascabelito (tango).
7. La Valle. Tais (camel trot).
8. Henderson. Annabelle (shimmy).
9. Fattori. Reproches (vals Boston).
10. La Valle. Centauros (tango).
11. Navarrete. ¡Sus ojos! (fox trot).
12. Iribarne-Valdez. Nerón (shimmy).
13. La Valle. Inquietud (vals lento).
14. González. De la Ranura (tango).
15. Castaing. Pura verdad (tango).
16. La Valle. You have wished it (Tú lo has querido), shimmy.
17. Maglio "Pacho". Te conozco, mascarita (tango).
18. Bermastalto. La chica andaluza, (paso doble).

A las 21: Quince minutos de enseñanza práctica de radiotelegrafía a velocidades progresivas.

Audición a cargo de los siguientes ejecutantes: señora Lola B. de Fabre (soprano ligera), señorita Carmen Suárez (piano), Sr. Lucio T. Vargas (piano), Sexteto Radio Cultura. Durante esta trasmisión el dibujante Taborda dirá algunas anécdotas de la caricatura en nuestro país.

1. E. Gaywin. Fantasía en estilo rumano (Sexteto R. C.).
2. Gounod. Berceuse (soprano ligera).
3. Tscherepnine. El pabellón de Armida (escena de baile). Sexteto Radio Cultura.
4. Lengo. Pequeña suite a dos pianos, señorita Suárez y señor Melgar. a) Tocatina; b) Tiempo de minuet y c) Capricho.
5. Grieg. En la antesala del rey de las montañas (Sexteto Radio Cultura).
6. Paisiello. Chi vuol de zingarella (soprano ligera).
7. Schubert. Momento musical (Sexteto R. C.).
8. Chaminade. Concertuk (a dos pianos), señorita Carmen Suárez y señor E. Melgar.
9. Goyena. Nocturno (Sexteto Radio Cultura).
10. Liadow. Cajita de música (señorita Carmen Suárez).
11. Gounod. Mireille (Oh legere hirondelle), soprano.
12. Massenet. Aire de baile (Sexteto Radio Cultura).
13. Salter. Romanza (a 2 pianos), señores Lucio T. Vargas y E. Melgar.
14. Delibes. Pas des Eharpes (Sexteto Radio Cultura).

A las 22: Hora oficial.

GRATIS MÉDICOS OCULISTAS GRATIS
Sistema "SUVA"
SI QUIERE Vd. CONSERVAR SU VISTA, compre sus anteojos en el INSTITUTO OPTICO OCULISTICO "SUVA", que es primero y único en Buenos Aires que ofrece a Vd. el examen de su vista y receta GRATIS, prescripta legalmente por Médicos Oculistas en consultorios particulares. — Consultas de mañana y tarde. — Precio con derecho al examen medico y receta GRATIS.
Modelo N.º 3 — LENTES DE CAREY E IMITACION
Lentes Carey, resorte de oro 14 k. . . $ 20
Lentes Carey, resorte acero . . " 16
Lentes imitación Carey, resorte acero, a $ 6 y . . . . " 8
Modelo N.º 5 — ANTEOJOS DE CAREY E IMITACION PATILLAS RECTAS Y CURVAS
Anteojos Carey, redondo . . . " 23
Anteojos Carey, ovalado . . . " 20
Anteojos imitación . . . . . " 11
NOTA: GARANTIZAMOS que todos los artículos que ofrecemos son de la mejor fabricación y calidad. — Además, TODAS las recetas son preparadas con cristales de primera calidad y BUJES DE SEGURIDAD PATENTADOS, para evitar que se rompan.
SUVA — EXCLUSIVIDAD DEL INSTITUTO OPTICO OCULISTICO — SUVA
350 FLORIDA 350 — No confundir el número
La casa cierra los sábados a las 12.30 — Los pedidos del interior se despachen en el día

CARRERAS DE CABALLOS

Hipódromo Argentino

EL PREMIO SA NTIAGO LURO

El próximo domingo se disputará en Palermo el clásico señalado en el epígrafe, que ha reunido, aunque un reducido lote, parte de los mejores productos que han hecho su aparición en las pistas en lo que va del corriente año.

Demás está decir que todos tienen grandes probabilidades de ganar, y que, por consiguiente, resultará una carrera muy interesante.

Hacemos a continuación un pequeño comentario de la chance de cada competidor.

PREMIO SANTIAGO LURO
Distancia, 1.200 metros

Premios: 10.000 al 1.o, 1.500 al 2.o 750 al 3.o

COMPETIDORES Y MONTAS

Tauner 54 kilos, F. Arcuri.
Capablanca 54, E. Ruiz.
Engreída 54, R. Pelletier.
Colosa 54, M. Lema
Culpén 54 (dudoso).

Tauner, posiblemente, será el preferido de la opinión.

El hijo de Craganour, que al debutar se impuso por varios cuerpos en un tiempo por demás recomendable, ha dejado inmejorable impresión entre los aficionados y la mayoría de ellos creen, firmemente, que en este nuevo encuentro saldrá otra vez airoso.

El representante del stud La Guardia es un potrillo de positivas calidades, que posee una velocidad inicial tan extraordinaria, que le permitirá destacarse en la delantera en los puestos iniciales de la carrera y, posiblemente, para no ser más alcanzado hasta trasponer el disco victorioso.

Capablanca, el lindo hijo de The Panter, que en sus dos únicas presentaciones en público conquistó otras tantas victorias, inspira a su caballeriza ilimitada confianza.

El pupilo del entraineur Naciano Moreno, que el sábado fué corrido sobre 1.200 metros, marcando el formidable tiempo de 1'11" 3|5, cada día que transcurre corre más, y nada nos extrañaría su triunfo.

Debemos agregar, que tanto su entraineur como su jockey, no le tienen miedo a Tauner, pues, según ellos, si Capablanca hubiese corrido ese mismo día en perdedores y hubiera sido exigido, habría ganado por media cuadra.

Engreída es la tercera en discordia y como los progresos que viene acusando son notables, no sería difícil que pusiese en jaque a las dos anteriores.

La representante de la Petite Ecurie, que también disputó dos carreras, ganándolas al galope, es una potranca que puede llegar a ser la mejor de su generación, si no se le malogra prematuramente en cotejos severos.

Colosa, que aunque no ha realizado las hazañas de las anteriores, también ostenta el título de "invicta", podría resultar la sorpresa de la carrera.

La hija de Saint Wolf ha sido especialmente preparada por su entraineur, y como va fácilmente a la distancia, es por eso que en su caballeriza se han decidido a presentarla en esta difícil prueba, confiando en que su figuración será descollante.

SUS GANADORES HASTA LA FECHA

1889 Jefferson, por Border Minstrel y Juliette, del stud Talismán.
1890 Soldado, por Trappist y Spinning Jane, del stud Prisionero.
1891 Eneas, por Muncaster y Bambola, del stud Titán.
1892 Araucano, por Phoenix y Jaquette, del stud Paine.
1893 Etoile, por Whipper In y Dichosa, del stud Acebal.
1894 Independencia, por Noé y Teetotum, del stud A. Lincoln.
1895 Ontario, por Orbit y Adriana, del stud A. Lincoln.
1896 Pas de Quatre, por Phoenix y Dancette, de la Petite Ecurie.
Minerva, por Titán y Sidney, del stud Jefferson.
1897 Balcarce, por Gay Hermit y María Louisa, de la Petite Ecurie.
1898 Friolera, por Saint Honorat y y Rosa, del stud La Confianza.
1899 Etoile, por El Amigo y Estrella, del stud Nautilus.
1900 Santa Eugenia, por Salomón y Santa Lucía, del stud Buenos Aires.
1901 Porrazo, por Stiletto y Julieta, del stud La Confianza.
1902 Pincen, por Stiletto y Fortuna, del stud Carhué.
Berezina, por Gay Hermit e Iena, del stud Las Rosas.
1903 Voltaire, por Camors y Vocal, del stud Reyna.
1904 Minuit, por Amianto y Mimí, del stud El Jockey.
1905 Primera Tiple, por Tonic y Corista, del stud El Jockey.
1906 Melgarejo, por Amianto y Mimí, del stud El Jockey.
1907 Codihué, por Simonside y Lady Ormonde, del señor Benito Villanueva.
1908 Picadilly, por Camors y Proud Duchess, del stud Lagrange.
1909 Salmonea, por Simonside y Bachwater, del stud Solitario.
1910 Arequito, por Simonside y W. Cry, del stud L. Castells.
1911 Bijou Royal, por Jardy y Quayside, del stud E. Hileret.
1912 Courtisan, por Polar Star y Cortesana, de la ecurie El Turf.
1913 Indiscita, por Val d'Or e Indecisa, de la ecurie Toustone.
1914 Fripón, por Diamond Jubilée y Fast Fanny, del stud Círculo de Armas.
1915 Decidida, por Pearl-River y Decepción, del stud Don Gonzalo.
1916 Guillermia, por Duarte y Guillermina, del stud Obdulio.
1917 Acróbata, por Val d'Or y Batahola, del stud Indécis.
1918 Jarfelt, por Galloway y Juana de Arco, del stud Irlanda.
1919 Pronóstico, por Old Man y Pomona, de la Petite Ecurie.
1920 Yesquero, por Val d'Or y Lomeliness, del stud Alzaga Unzué.
1921 Grak, por Américo y Gastia, del stud Abrojo.
1922 Rico, por Picacero y Realeza, del stud Condal.
1923 La Patria, por Dusty Miller y La Ley, del stud El Marino.

Adolfo Bullrich & Cía.

De carrera—En training—

Un producto de 2 años y 3 id de 3, machos, por Young Hermit y Campichuelo, procedentes del establecimiento "Las Blancas" y en training o para cría: Pucará, Vuhugit, Pilalstrum, Hasta Aquí, se rematarán

El viernes 11 de abril, a las 14.30 horas, en el local de ventas del Hipódromo Argentino. Comisión al comprador.—Adolfo Bullrich y Cía.

19|517 v. ab. 10

Yeguas de polo—

10 yeguas y 3 potrancas para polo, originadas en la yegua Taba, por Stone Cross y Brujá, por Davenport, siendo los padres: Chocolatero, Pom, Juez de Paz, Cheap y Corot, se rematarán

El viernes 11 de abril, a las 14.30, en el local de ventas del Hipódromo Argentino.—Comisión al comprador.—Catálogos en nuestra casa.—Adolfo Bullrich y Cía.

19|518 v. ab. 10

Yeguas madres de carrera—

Flor del Pago, por Craganour; Welcome por Old Man; Zoncera, por Juez de Paz; Ave Negra, por Ducato; Gladiadora, por Camors; Weil Bred, por Lord Basil; Marcola, por Violín y Zamba por Juez de Paz, servidas por Lord Basil y Chile, algunas de ellas con crías por Juez de Paz. Proceden del haras "Mal Paso" y se rematarán

El viernes 11 de abril, a las 14.30, en el local de ventas del hipódromo Argentino, donde se exhiben. Comisión al comprador. Catálogo en nuestra casa.—Adolfo Bullrich y Cía.

19|519 v. ab. 10

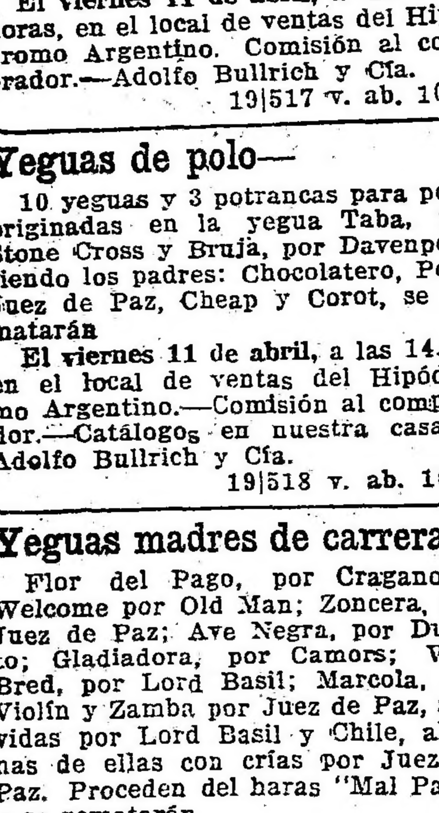

Préstamo no recupera su forma

Por ahora no creemos que este pupilo de Casella se desempeñe como en sus mejores épocas.

Préstamo dirigido por J. Bastías, cubrió 2500 metros en 2'42" 4|5.

Hereje que está anotado fué aprontado hoy a la par de Gioconda

Después de entrar segundo de Culpen este tordillo del stud Victorica J. V. ha seguido en excelentes condiciones y reaparecerá el domingo en una prueba donde sus contrarios no valen mayormente.

Hereje dirigido por R. V. Lanatti y a la par de Gioconda con J. Canal. recorrió 1000 metros en 1'2" sin ser mayormente exigidos.

Polvorín dominó fácil esta mañana a Cebadilla

Estos dos pupilos del stud Villanueva anotados para el próximo domingo han sido sometidos apareados a una corrida de 1600 metros.

Polvorín dirigido por S. U. Morales, dominó con gran facilidad a Cebadilla recorriendo la distancia en 1'40" 1|5.

La estadística al día

Jockeys

J. Garrido	14	carreras
R. Pelletier	14	„
E. Ruiz	12	„
M. Acosta	8	„
F. Arcuri	8	„
R. V. Lanatti	7	„
I. Leguisamo	7	„
J. Vecino	7	„
J. Canal	5	„
E. Orduna	5	„
J. Riero	5	„

Cuidadores

Naciano Moreno	13	carreras
B. Roncales	8	„
T. Míguez	7	„
D. Cardoso	6	„
F. Lemos	6	„
R. E. Rodríguez	6	„
V. Pérez	5	„
I. Trescazes	5	„
P. Baquero	4	„
J. E. Mayer	4	„
N. Berazategui	4	„

Caballos

Cartucho	4	carreras	$ 30.900
Rey de Roma	4	„	„ 23.200
Sierra Leona	3	„	„ 21.100
Copiapó	3	„	„ 19.700
Brincador	3	„	„ 18.000
Tamarisco	3	„	„ 17.000
Sensitivo	3	„	„ 16.350
Solito	3	„	„ 15.000
Pibe	2	„	„ 14.500
Plutarco	2	„	„ 14.500
Capablanca	2	„	„ 14.500
Engreída	2	„	„ 14.500

Padrillos

Saint Wolf	$ 108.200
Amsterdam	„ 53.000
Larrea	„ 36.500
Craganour	„ 31.850
Verdun	„ 31.750
Elcano	„ 30.900
Dusty Miller	„ 30.250
Your Majesty	„ 28.300
Sangre Azul	„ 28.000
Diamond Jubilee	„ 26.650
Vadarkblar	„ 23.950
Let Fly	„ 23.000

Caballerizas

El Chiche	5	carreras	$ 38.600
Shorthorn	4	„	„ 23.600
21 de Agosto	4	„	„ 23.200
Nelly	3	„	„ 22.500
Old Times	3	„	„ 22.350
Historieta	4	„	„ 21.800
Canton	3	„	„ 21.000
P. Ecurie	3	„	„ 20.650
Unitario	3	„	„ 20.000
Moreno N.	3	„	„ 19.800
Las Violetas	3	„	„ 18.800

Hipódromo Argentino

Programas completos para el 13 y 19 del corriente en el Hipódromo Argentino y cuya declaración de forfait — para las pruebas ordinarias — vence hoy a las 18.30:

DIA 13

Primera carrera — 1800 metros	
Sharp Eyes 55	Beaune 55
Cebadilla 55	Crin 55
La Garra 55	Noruega 55
Saeta 55	Quinola 55

Segunda carrera — 1100 metros	
Encrucijada 54	Ocarapé 54
Alameta 54	Dunseval 54
Persiana 54	Costa Rica 54

Tercera carrera — 1100 metros	
El Ebro 54	Bendigo 54
Pichiman II 54	Hereje 54
Punch 54	El Sucesor 54
Fangal 54	Chaqueño 54
Parrulo 54	

Cuarta carrera — 1600 metros	
Marquise 57	Gabacha 54
Fandofla 57	Charmingüina 54
Chimere 57	Mummie 54
Democrática 57	Marea 54
Espiga 57	Charlatana 54
Claridad 54	Dinazarda 54
Charnela 54	Miss Clara 54

Quinta carrera — 1200 metros	
Culpen 54	Engreída 52
Tanner 54	Colosa 52
Capablanca 54	

Sexta carrera — 1600 metros	
Ñandipá 59	Qué Peine! 53
Cabarí 56	Personero 53
Cepillo 56	G. Colorada 50
Polvorín 56	Pórfido 50
Bariloche 56	Casto 50
Sandokan 53	Sforza 50
Chelforó 53	Your Star 48
Paquitín 53	

Séptima carrera — 1600 metros	
Copiapó 56	Maneador 49
Tamarismo 56	Hablilla 46
Pitusa 56	Murmullo 45
Integral 54	Merry Star 43
Solito 52	

Octava carrera — 2500 metros	
Pashá 60	Miseltoe 52
Tapial 57	La Dicha 50
Decamps 55	Sufra! 49
Préstamo 54	Nombre 49
Rey de Roma 54	Paquitín 42
Ranquelero 52	Condenador 41

DIA 19

Primera carrera — 1600 metros	
Marcelaino 60	Puntal 44
Cepillo 54	Esdepaja 44
Kalfukir 52	Islote 44
Los Toldos 48	Galantín 44
Musulmán 48	Cachupín 44
Locro 48	Noespío 44
Payanca 48	

Segunda carrera — 1000 metros	
Kissing 54	Picaramía 54
Ocarapé 54	Panterita 54
Enchala 54	La Licorne 54
Gioconda 54	Severa 54
Acedera 54	Dunseval 54
Pintabién	Persiana 54
Encrucijada 54	

Tercera carrera — 1000 metros	
Gui 54	Gitanillo 54
El Ebro 54	Pichiman II 54
Laberinto 54	Sonido 54
Bendigo 54	Perulero 54
Bogey 54	Fraile Muerto 54
Leoncavallo 54	Hereje 54
Ariel 54	Punch 54
Okipus 54	Cornison 54
Fangal 54	All Steel 54

Cuarta carrera — 1800 metros	
Morrongo 57	Paquitín 50
El Regente 57	Qué Peine! 50
Albambra 54	Democrática 48
Chelforó 52	The Blind 47
Trebolar 51	Micrón 46
Polvorín 51	G. Colorada 45
Hablantín 50	Casto 45
Sandokan 50	Winchester 45
Eclat 50	El Monje 45
Condenador 50	Your Star 44
Charmingüina 50	

Quinta carrera — 2200 metros	
Espiga 55	Sierra Leona 55
Juventas 55	Noria 55

Sexta carrera — 1200 metros	
Encrucijada 54	Bride 54
Anatema 54	Vedette 54
Necesitada 54	Mentirosa 54

Séptima carrera — 1600 metros	
Pitusa 57	Maneador 50
Atención 55	Timba 49
Condena 54	Cabarí 48
Solito 53	

Octava carrera — 2200 metros	
Desahuciado 59	Condena 50
Poderosa 57	Solito 49
Tapial 56	Narval 48
Decamps 54	Apogeo 48
Préstamo 54	Burguesa 48
Ranquelero 51	Marquise 42
Miseltoe 51	Calabria 40
Sor Belén 51	

Marquise está muy linda de aspecto. Hoy fué aprontada

No se sabe a que atribuír las carreras poco recomendables de esta hija de Le Samaritain.

Marquise, piloteada por S. Ruíz cubrió hoy una milla a voluntad en 1'41" 3|5. Anda muy bien

Engreída la veloz hija de Dusty Miller es preparada en una corrida seria, para así poder responder a las aspiraciones de su caballeriza—

No solamente Capablanca y Tanner tiene sus partidarios en la importante carrera que va a disputarse el próximo domingo, los hay también y muy entusiastas de la potranca de la Petite Ecurie.

En su misma caballeriza no se oculta el optimismo por el porvenir de Engreída, a quien consideran la probable ganadora de la carrera que va a disputar.

Nuestro repórter nos informa que el estado de Engreída es admirable, y que esta mañana puso de manifiesto una vez más las altas calidades que posee al ser sometida por el jockey R. Pelletier a un cotejo de 1000 metros con Los Toldos que dirigía Canessa y a quien dominaba sin emplearse mayormente, recorriendo la distancia en 59" 4|5.

El jockey R. Pelletier, uno de los pilotos más afortunados de todas estas temporadas, para obtener las montas de los mejores campeones se muestra muy satisfecho con los productos a su cargo, diciendo que con esta potranca, Selim y Old Diamond tiene de sobra para competir con los productos ya conocidos.

Lanzafuego y Bariloche son sometidos apareados a una corrida de 1600 metros—

Uno de los ensayos más recomendables de todos los que se realizaron esta mañana en Palermo, ha sido indiscutiblemente el que nos ocupa.

Lanzafuego dirigido por J. Garrido y apareado a Bariloche con E. Canessa, recorrieron 1600 metros, en el recomendable tiempo de 1'38" 2|5, resultando el cotejo favorable para el hijo de Sangre Azul, pero es conveniente tener presente que había diferencia en el peso de los jockeys.

Lanzafuego y Bariloche de acuerdo con este apronte están en condiciones de poder ganar, cualquier carrera que disputen.

A Calatrava se le viene preparando para hacer su debut—

Este 2 años hijo de Tiny, viene cumpliendo sus ejercicios con toda regularidad y no tardará en colocarse en condiciones de hacer su debut con probabilidades de éxito.

Calatrava dirigido por M. Altamiranda, cubrió esta mañana 600 metros en 35".

A Pashá se le dió corrida en 2500 metros—

Mantiene bien su estado este hijo de Pipiolo, candidato a ganar cualquier carrera que dispute.

Pashá, como ensayo para intervenir en los handicaps de fondo en que ha sido inscripto para las próximas reuniones, fué sometido esta mañana a un ejercicio preparatorio de 2500 metros.

Dirigido por M. Altamiranda, cubrió la distancia en 2'40".

Sisley el crack de ambas orillas concurrió esta mañana al hipódromo en plena forma—

Después del floreo a que fué sometido Sisley el viernes de la semana pasada ha seguido su training sin interrumpción alguna, alistándose como ya es conocido para hacer su "rentree" en público en los 1600 metros del premio América.

Sisley, dirigido por su peón esta mañana fué sometido a un ensayo moderado de 700 metros de 41" 4|5.

A Democrática se le da corrida en 1600 metros—

Viene preparándose convenientemente par intervenir con éxito en Palermo esta hija de Sait Wolf y Diane de France.

Democrática esta mañana fué ejercitada en una milla, cubriendo la distancia en 1'40".

Alameta se le dió corrida en 1200 metros—

El reposo que se le ha dado a esta potranca del stud Shorthorn, parece haberle favorecido muchísimo y no hay duda que en su compromiso del domingo ha de producir una carrera muy meritoria.

Alameta dirigida por M. Coronel cubrió 1200 metros en 1'14" 2|5.

Okipus, Forget me not e Ispahan fueron trabajados apareados—

Dirigidos, respectivamente, por M. Altamiranda, I. Leguisamo y el peón estos tres productos al cuidado del entraineur G. Fernández, fueron ejercitados en 1000 metros, cubriendo la distancia en 1'3|5.

Felino y Knock Out pasan al cuidado de Eduardo Elnen—

Estos dos representantes del stud Don Alfonso que estaban bajo el cuidado de Raúl de Los Santos, han pasado a ser cuidados por Eduardo Elnen, quien tiene los demás representantes de esta caballeriza.

TURF URUGUAYO

ECOS DE LA FACIL VICTORIA DE ALMUDENA EN EL CLASICO FLORIDA

La prueba clásica del domingo nos proporcionó una decepción y una gratá sorpresa. De la primera, se encargó Patte en l'Air, favorita del público y a la que habíamos pronosticado una gran performance, que estuvo luego lejos de producir, y de la segunda, que nos brinda con su triunfo una carrera superior, sin duda, a la que era dado esperar ante una adversaria de la calidad de la hija de Air Raid, harta temible después de su victoria del clásico José R. Muiños.

La pupila del stud Don Ramiro se nos revela en esta segunda presentación, como un animal de positivas bondades. Ante esta nueva performance palidece la primera, producida en un lote donde el escaso mérito de los adversarios no revistió de gran valor su victoria, a pesar del tiempo empleado. Sin embargo, tuvimos aquella muy en cuenta, contando además, con que los progresos de la potranca y los tres kilos que su contrincante le dispensaba, habían de permitirle ratificar con creces su primera carrera, administrándonos al mismo tiempo mejor prueba de sus aptitudes. Y es lo que ha acontecido, si bien excediendo en mucho a lo que habíamos previsto. No imaginamos así, que Almadena alcanzara a batir a una rival como Patte en l'Air en la forma fácil y brillante que lo ha hecho. Esa magnífica performance, pues, nos toma, según decimos, de sorpresa, muy grata por cierto, toda vez que viene a revelarnos la existencia de un producto en el que cabe cifrar grandes y fundadas esperanzas.

En los comienzos de las generaciones jóvenes son frecuentes las alternativas, antes que algunos de sus representantes logren afianzar su reputación en forma sólida e inatacable. Lo vemos a cada paso y la misma Patte en l'Air nos ofrece hoy un ejemplo elocuente, como nos ofrecerán otros mañana.

Eso, no obstante, jamás desecharemos toda oportunidad que se nos brinde de aceptar el mérito de un producto, cuyo porvenir auspicien sus primeras pruebas. Lo aceptamos antes, así, en la que se refiere a Patte en l'Air, cuya performance, constante, no es de admitir sin otra nueva que, cabe sperar, rectifique a la de ayer, y con mayor razón, aceptamos el mérito de Almudena, cuya carrera supera en mucho a las producidas por los productos de dos años que han venido disputándose el cetro, con lo que recogemos hoy la mejor impresión de esta primera parte de la temporada.

Márgara, segunda, se condujo discretamente, y Nelly, tercera, señala un progreso.

Faltaron La Nena y Zaeta.

Márgara asomó por breve trecho en la delantera, dando pronto paso a Almudena, que se destacó al frente, posición que no había de abandonar hasta la raya.

A la hija de Asturiano, seguía Márgara a tres cuerpos, a dos de ésta Rose de Noel, y cerca de la hija de Champagne, Patte en l'Air, delante de Nelly y Pochade.

Hasta la recta no hubieron variantes. El tren era sostenido, pues la pupila del Don Ramiro cubrió los primeros 500 metros en 0'29" 1|5.

En mitad del camino derecho, Márgara pretendió aproximarse a la leader, pero su esfuerzo resultó infructuoso, ya que ésta, sin ser en ningún momento exigida, prosiguió su triunfal canter.

La "runner up" finalizó a tres cuerpos, seguida a dos, de Nelly, en rush.

Cuarta, Patte en l'Air.
Tiempo, 1'12" 2|5.
Parciales:

Primeros	200	metros	0'12"
"	500	"	0'29" 1|5.
"	1.000	"	1'00"
Ultimos	1.000	"	1'00" 2|5
"	700	"	0'43" 1|5
"	200	"	0'12" 2|5

Hipódromo de Temperley

Asignación de pesos para la reunión del domingo 14 del corriente:

Premio Halteláí, 1200 metros. — Mederic 60 kilos, Cerdeña 56, Aníbal II 55, Marietta 55, Lansing 54, Caupolicán 52, Chapino 51, Spécula 52, Inte 52, Granadero 51, Iodo 51, Jorge Ferro 48, Tina II 50, Mago 50.

Premio La Force, 1100 metros. — Sátrapa 56, Chamilao 56, Nel Disco 56, L'Origan 56, Henry White 56, Hernán Cortés 56, Aliado 56, Royal Heart 56, Toledano 56, Tango 56, Furlador 56, Tixuca 54, Halt a Chance 54, Pteropus 54, Manuelita 54, Garona 54, Habladora 54, Negrito 56, Trovarelo 56.

Premio Footman, 1300 metros. — Catálogo 56, Bien 56, Almogovar 56, Almagro 56, Foguéado 56, Culebrón 56, Juglar 56, Matalobos 56, Irónico 56, Marmitón 56, Campo Abierto 56, Olvido 56, The Boy 56, Polanueva 54.

Premio Salem, 1800 metros. — Impromptú 58, Criollito 54, La Trilla 53, Cylleval 51, The Victory 51, Romanoff 51, Gentleman 48, Plumazo 48, Bulnes 48, Antuco 48.

Premio Baluyan, 1100 metros. — Peonia 56, Pita II 56, Cayó Nieve 56, Saraca 56, Griseta 53, Tarantella 53, Chidan 53, Percanta II 53, Carlota 53, Alferecía 50, Jalapa 50, La Tremouville 50, Pteropus 50.

Premio Piccina, 1400 metros. — Plumazo 57, Machito 57, Teniente Lugones 57, Seisen 57, Batelera 55, Ardagh 55, Dinamanchense 55, Dionea 55, Valgris 54, Pimentón 54, Delfín II 54, Legislador 54, Ensing 51, Factor 51, Furlador 48.

Premio Esmalte, 1400 metros. — Little King 56, Tigris 56, Cylleval 56, Brasero 56, Delfín II 56, Juyo Moro 56, Machito 56, Ziem 56, Ginés 56, Antuco 56, Boa 54, Ardagh 54, Alfería 54, Sisa 54.

Hipódromo Independencia

INSCRIPCIONES

En el programa de la reunión del domingo próximo en el Hipódromo Independencia se han hecho las siguientes inscripciones:

Premio Comunal, distancia 1400 metros: Espartano Lagunera, Nat Gould, Palomín, Fed Up, Billetuda, Charlot, Pitiless, Batuval, Oferta, Gloria, Hachero, Omará, Pancho Varela.

Premio Jack, distancia 1100 metros: Silfo, Cardo Azul, Al Pasar, Hondo, Punta de Oro,, Aglara, Chatelet, Látigo, Prevenido, Garguero, La Cascade, Gran Cocola, Esthercita.

Premio de Polo de Oro, distancia 1900 metros: Estigia, Kabila, Oncerosa, Olla, Narración, Entreverada, Piragua.

Premio Ventura Brignardello, distancia 1600 metros (segunda ratificación): Estero, Taimada, Damasco Onerosa, Castellana, Conlan, Narración, La Sulamita.

Premio Principal, distancia 1300 metros: Waal, Taimada, Michungo, Damasco, Libertario, Chereval, Lord Black, Pinturero, Kestrel, Narración Piragua.

Premio Esdepaja, distancia 2200 metros: Bicho Feo ,Chaperón, Lujoso, Charnuful, Libertario, Sagunto, Piocha, El Manco, Telilla.

Hipódromo de San Martín

NOTAS VARIAS

Una reunión verdaderamente extraordinaria, resultó la efectuada antes de ayer en este hipódromo.

La concurrencia se hace cada día mayor y debido al excelente programa en cuyas pruebas eran presentados numerosos competidores, se llegó a batir el record de boletos vendidos en reuniones matinales.

La cátedra no estuvo muy feliz en la elección de sus preferidos y tuvo que soportar dos gruesos dividendos, estando éstos a cargo de Plunger, con $ 61.25, y Jocolí, con $ 82.55, en la primera y cuarta carrera, respectivamente.

En el premio Abril, para caballos que no hayan ganado en ningún hipódromo, cuya prima era de 3.000 pesos, correspondió la victoria a Florestal, un lindo hijo de Condottiere, muy veloz, pero algo flojo, al parecer, pero que a decir la verdad, fué muy bien dirigido por el jockey Pena, quien supo aprovechar las bondades iniciales de Florestal y reservarle algunas energías para el final, posiciones que venía comprometiendo Cil China, a quien sólo pudo vencer por un pescuezo de ventaja.

La carrera de fondo, también con 3.000 pesos de premio, fué ganada en buen estilo por El Cobre, dirigido por A. Lhuiller, que tuvo mucho mas acierto que el piloto del favorito Sangro Fuerte.

Era voz corriente que cambiando de montas, el resultado hubiese sido a la inversa.

Mañana miércole 9, habrá apertura de cartas para las reuniones extraordinarias, a efectuarse el jueves 17 y viernes 18, por la tarde.

Damos a continuación la asignación de peso para la reunión del domingo próximo:

Premio Lengua Larga, distancia 1.000 metros: Burgano 56 kilos, Un Tanto 55, Musmón 54, Antaño 54, Dagger 53, Demontre 53, Day By Day 52, Stolen Kiss 52, Mi Tormento 51, Franceschi 50, Petit Chéri 50, Dabiniocca 50, Barricada 48, La Martina 48.

Premio Oleigrá, distancia 1400 metros: Argentino 57 kilos, Resfalón 57, Le Solitaire 56, Din 56, Gorgorito 56, Caballero 55, Oeste 53, Juego Limpio 55, Perchel 55, Giovanotto 55, Petit Gris 54, Piola 52, Saboyana 52, Olivero 52, La Bastille 51, Presuntuosa 49.

Premio Zulú, distancia 1.600 metros: Fleury 56 kilos, Tectotum 56, Profesor 56, Tropezón 56, Fracturado 56, Palantelén 54, Frontón 54, Mi Pollo 54, Lonquimay 54, Rodolfo 54, Nogalina 54 ,Lady Oh! 52, Cucatúa 52, Cara Atada 52.

Premio Mamuret, distancia 1.300 metros: Abuelita 59 kilos, Lengua Larga 54, Rosa Roja 50, Lady Valle 49, Graceless 48, Un Momento 47, Cartuja 47, Flor del Fango 46, Oleigrá 45, Rienda 42, Diana 42, Osa Mayor 42.

Premio Duc d'Albe, distancia 2000 metros: Fidalgo 67 kilos, Sangre Fuerte 56, Tesonero 56, Judas 55, Norabuena 50, Negocio 49, Farman 48, Magnífico 48, Apoliyao 48. Fedora 47, Sello 46, Double Faced 46, Microbio II 46, Susie 46, Poolvis 43.

Premio Sensato, distancia, 1.000 metros: Abuelita 55 kilos, Clarisa 55, Petit Gris 54, Fortíssimo 54, El Francesito 54, Ferry Boat 51, Petle Poupée 50, Ordago 49, Venenoso 49, Antaño 48, Teos 46, Miguel Angel 48, Un Tanto 48, Aix 48, Mamuret 47, Niña Bien 46, La Martina 46.

Premio Fortíssimo, distancia 1500 metros: Tefé 58 kilos, Principal 55, Don't 53, Oberdán 52, Arc en Ciel 51, Gijona 51, Din 51, Paddy 50, El Corral 50, Salamero 50, Cayó Piedra 50, Impaciencia 50, Gaditano 50, Giovanotto 50, Puno 50, Lengua Larga 49, Heligoland 48.

COMISION DE CARRERAS

En la reunión efectuada ayer por la Comisión de Carreras del Hipódromo de San Martín, se adoptaron las siguientes resoluciones:

Aplicar 10 pesos de multa al entraineur D. Jofre, por salir tarde a la pista el caballo Filisteo; suspender por tiempo indeterminado a Radina, por su indocilidad en las cintas, y hasta nuevo informe del starter, a Trapisonda, Carmen y Grifona.

—Dejar sin efecto desde la fecha la disposición del inciso A del artículo 49 (reformado), que establecía lo siguiente:

"Todo jockey profesional y los aprendices ganadores de más de 30 carreras que no hayan tomado parte en las reuniones de este hipódromo podrán solicitar patente de jockey-aprendiz con el descargo de los tres kilos, siempre que no sean menores de 13 años y no tengan un peso mayor de 55 kilos."

—Solicitar de la Comisión Directiva un subsidio para el jockey-aprendiz A. Jara, que debe hospitalizarse a causa de la caída que sufriera con Progne en la reunión del 16 de marzo pasado.

—Acordar patentes de jockey-aprendiz a Rafael Martín, Víctor Fernández, Ernesto Cabrera y Carlos Jofre; de jockey, a Ignacio Luna, y de cuidadores, a Eduardo Rodríguez, Oscar Cálistro, Mateo Rivas y Santiago Solari.

—Anular las patentes a los jockeys y aprendices que en el presente año, durante el término de tres meses, no hayan ejercido su profesión, salvo los casos de causa justificada.

Hipódromo de La Plata

LA REUNION DE ANTEAYER

Se realizó anteayer en el circo hípico platense una interesante reunión de carreras.

En las distintas pruebas que componían el programa, fueron presentados los mejores caballos que allí actúan, lo que dió motivo a presenciar más de un final reñido.

PRIMERA CARRERA

Una difícil victoria obtuvo Orangine en esta prueba para caballos perdedores.

La hija de Fishermann que contaba con sobresalientes ejercicios en privado, respondió ampliamente a las esperanzas de su caballeriza, que aseguraba era una fija.

Como su manera de finalizar fué buena, no sería difícil que volviera a ganar en breve.

Saboya produjo una perfomance bastante buena. La Llorona se conformó con el tercer puesto y Tía no respondió a las exigencias de sus partidarios.

SEGUNDA CARRERA

También en esta prueba uno de los competidores se impuso al galope.

Esta fué, Ña Toribia que habiendo puesto de manifiesto haber realizado grandes adelantos, dejó varios cuerpos atrás a sus demás adversarios.

La hija de Mebrán puede hacer una seguidilla, pués su estado actual no puede ser más satisfactorio.

Samfire, que fué la preferida de la opinión, finalizó segunda pero no produciendo la perfomance que de ella se esperaba.

Mecha ocupó el tercer puesto y La Querencia el último del marcador.

TERCERA CARRERA

El entraineur Zacarías Lacruz, presentó en esta prueba, destinada a los productos perdedores, a Provincianita quien no pudo desempeñarse con mejor éxito, desde que obtuvo el triunfo.

La hija de Melik que se impuso por escasa distancia, dejó muy buena impresión, por lo que puede anticiparse que será una buena ganadora.

Malita que llegó segunda, ha dejado la impresión de que en su próximo compromiso abandonará la categoría a que pertenece.

Robespierre se desempeñó bastante bien no así la favorita Diástasa, que finalizó no placé.

CUARTA CARRERA

Dió lugar a que los aficionados presenciaran un final interesante en esta prueba.

Mascarilla que resultó la ganadora, tuvo que emplearse a fondo para derrotar a Gavota, que tampoco en esta ocasión pudo salir airosa.

La hija de Henrry Up, repartió un sport bastante elevado, proporcionando buenas ganancias entre sus partidarios.

Gavota no tardará en ganar.

Quetgal finalizó tercero distanciado, no teniendo figuración Charmant que fué muy jugado.

QUINTA CARRERA

Una hermosa victoria obtuvo El Regente en esta carrera.

El hijo de Hexagón que ostentaba un alto grado de preparación, es un caballo muy regular, que podrá [...] petir su hazaña de ayer en más [...] una oportunidad.

Enamorada finalizó segunda [...]pondiendo a medias a la esperanza de su caballeriza que la creía [...] ganar fácil.

Pial de Volcao se desempeñó [...]gular e Infierno dejó la impresión de que era mucha distancia para [...]

SEXTA CARRERA

Un desenlace inesperado tuvo [...]ta prueba, en la cual salió [...] Dantoncito.

El hijo de Similar se impuso [...] gran estilo, repartiendo el sport [...] elevado de toda la reunión.

Como el representante del stud [...]lece ha realizado buenos progresos no sería difícil que volviere a [...] en breve.

Michito escoltó al anterior a [...]sa distancia, habiéndose desempeñado por consiguiente bien; Polip[...] era buen candidato, repartió $ 2[...] a placé!

SEPTIMA CARRERA

La prueba más interesante de la tarde resultó esta, que se disputó sobre 2000 metros.

Apogeo que fué cotizado gran favorito, respondió apenas a esa preferencia, pués derrotó por un [...] cuezo a Nervo, aunque el tiempo empleado fué bastante bien, [...] marcó 2'4" 1|5.

El hijo de Druid que anda corriendo una enormidad será, traído a Palermo, pués su caballeriza, cree que podrá adjudicarse algún triunfo en las pistas palermitanas.

Nervo, que produjo una notable perfomance, debe desquitar a sus partidarios en su próxima presentación.

INSCRIPCIONES

Inscripciones para la reunión del domingo 13 del corriente:

Premio Habladora, 1500 metros. Avichueña, Tía, Zuna, Lapidaria, Bruant, Conversadora, Saboya, [...]galito, El Noventa, El Pesao, Ca[...]cita, Marimacho, Saint Goar, Ti[...] Dinga, Alma Tadema.

Premio Hablantín, 1200 metros. Pretence, Siulnas, Ney Tablón, [...]pón, Barefoot, Quetzal, San Guillermo, Samán, Taracón.

Premio Hablilla, 1000 metros. Diastasa, Zumbido, Agarrame, [...] Petiza, Montano, Malita, Guif[...] Nianza, Náutica, Bleriot, Robespierre.

Premio Hachero, 1600 metros. Tala, Mascarilla, Bienvenida [...] Chalupa, Payanca, Chocío, Quetgal San Guillermo, Charman, Chuza, [...]sal, Plateresca.

Premio Half a Chance, 1400 metros. Oblicua, My Fly, Enamorada Con Cargo, Armel, Alma G[...] My Bride, Campanita, La Tinta, [...] Lía.

Premio Hasta Cuando, 1500 metros. Polipí, Boladita, Wrangel, [...]lina, Last Bell, My Bride, [...] Dantoncito.

Premio Heartrender, 1600 metros. Terrón, El Regente, Rebenque, [...] Eyes, Nervo, Apolo, Infierno, [...]

—Hoy a las 18 se realizará la apertura de cartas para las reuniones extraordinarias de los días jueves 17 y viernes 18.

ESTADISTICA AL DIA

JOCKEYS
(Hasta 5 carreras)

	G.	P.
Goyeneche J. F.	11	11
Dolan J. J.	11	[illegible]
Díaz Esteban	11	11
Cuchinelli Pascual	11	[illegible]
Orcajada Patricio	9	[illegible]
Vignatti Mario	6	[illegible]
Ger José	5	[illegible]
Crocce Antonio	5	[illegible]

COMPOSITORES
(Hasta 4 carreras)

	G.	P.
Penna Angel J.	13	[illegible]
Lacruz Zacarías	6	6
Torres Antonio	5	4
Cornell H. B.	5	4
Santesteban J.	5	[illegible]
Sosa Liborio	4	6
Rodríguez Cesáreo (h.)	4	1

CABALLOS
(Hasta 4.500 pesos)

	$ %
Nombre	11.450
Apogeo	9.200
El Regente	6.450
Salinera	5.250
La Tinta	5.100
Giselle	5.100
Wrangel	4.800
Apolo	4.750

PADRILLOS
(Hasta 4.500 pesos)

	$ %
Molitor II.	11.650
Dominguito	10.750
Saint Wolf	10.000
Flores	9.700
Druid	9.200
Crocus	7.600
Olivo	7.350
Galloway	7.200
Diamond Jubilee	7.150
Fisherman	6.850
Amsterdam	6.450
Del Valle	6.250

URINARIAS

La blenorragia, gonorrea, gota [...] uretritis, cistitis, prostatitis [...] (flujos blancos de las señoras), [...] y demás enfermedades de las vías [...]rias en ambos sexos, por antiguas [...]beldes que sean, se combaten radical[...]te en breves días y sin molestias con

Cachets Collazo

medicamento argentino que se [...] Europa, Asia, Africa, América y [...] por sus decisivos resultados super[...] todo tratamiento conocido hasta [...] como lo prueban infinidad de testi[...] médicos y de enfermos curados [...] el mundo. Léanse los que se publi[...] "Atlántida", "Para Ti", "Mundo [...]", "Caras y Caretas", "Suple[...]nal", "El Gráfico", etc. (cuyos originales [...] a disposición de los interesados [...] $ 6 moneda nacional.

CUIDESE DE LAS INYECCIONES [...] frecuente de la estrecheces y de que [...] fermedades se hagan crónicas e in[...]te de los tratamientos que a [...]rantías, escudanse en el anónimo [...] ciencia extrangera.

GRATIS se remiten dos interesa[...] britos. Pídalos a: "ESPECIFICOS [...]ZO", Perú 747, esquina Avenida [...] Buenos Aires. O a la Farmacia del [...] Rosario.

Mundo Comercial

BOLSA DE COMERCIO

Primera rueda

Cédula H. Arg. 8172, contado: 1.000 a 100.40.
Id. abril 9: 65.000 a 100.50.
Id. 1a. serie, abril 9: 14.000 a 100.80.
Id. 2a. serie, abril 9: 8000 a pesos 100.80.
Id. 3a. serie, abril 9: 3.300 a $ 100.80.
Id. 4a. serie, abril 9: 6.000 a $ 95.50.
Id. 5a. serie, abril 9: 16.000 a 95.50.
Id. 7a. serie, abril 9: 11.000 a 95.60.
Id. 8a. serie, abril 9: 11.500 a $ 95.10.
Id. 9a. serie, abril 9: 1000 a 95.60.
Id. 10a. serie, contado: 25.000 a 95.50.
Id. abril 9: 1000 a 95.50.
Id. 11a. serie, abril 9: 84.000 a 97.
Id. fin de mes: 44.000 a 97.80.
Id. 12a. serie, abril 9: 35.000 a 97.10.
Id. 13a. serie, abril 9: 62.000 a 95.
Id. 14a. serie, abril 9: 25.000 a 96.
Id. 15a. serie, contado: 10.000 a 96.80.
Id. abril 9: 31.000 a 96.80.
Id. 17a. serie, abril 9: 13.150 a 95.10.
Id. 18a. serie, abril 9: 76.000 a 95.30.
Id. 19a. serie, abril 9: 508.000 a 95.30.
Id. 20a. serie, abril 9: 150.000 a 95.20.
Meridiano V, abril 9: 20.000 a $ 96.
Crédito Arg. Int. 1922. abril 9: 169.500 a 95.80.
Id. 1911, abril 9: 6000 a 86.80.
Id. 1923, abril 9: 53.000 a pesos 95.40.
Santa Fe (Ley 2004), abril 9: 20.000 a 92.
Emp. Converción, 2 1|2, abril 9: 3000 a 32.50.
Deuda Municipal, 6 1|2, contado: 18.500 a 97.70.
Id. abril 9: 852.000 a 97.70.
Santa Fe de 1893, abril 15: 20000 a 94.
Emp. 4 1|2, 1911 contado: 1000 a 77.70.
Id. 1910, mayo 15: 3000 a 63.30.
Prince of B. Aires, 3 1|2, abril 9: 10.000 a 55.50.
Bonos (sem.) 7091 (1a. serie). abril 9: 100.000 a 84.80.
Deuda B. Aires 6 o|o, abril 9: 23.000 a 85.10.
Bonos (sem.) 6 o|o, abril 9: 3.000 a 85.10.
Bonos (sem.) 9142, abril 9: 26.300 a 88.80.
Bonos Hip. Provincia, serie B, abril 9: 75.000 a 91.50.
Id. serie A. abril 9: 1000 a pesos 92.40.
Banco Hogar Argentino, contado: 300 a 36.60.
Id. (Int.), contado: 45 a 46.50,
Id. abril 9: 200 a 46.40.
Banco Provincia, abril 9: 476 a 191.
Banco Español, abril 9: 100 a 20.
Id. abril 15: 500 a 19.
Id. fin de mes: 550 a 18.50.
Banco Francés, abril 9: 100 a 39.
Consignados, abril 9: 300 a 44.
San Nicolás, marzo 31: 200

MERCADO DE CAMBIOS

(Precios oficiales)

Primera rueda

	$ oro	$ m|n.
Libras	41.29|32	13.0161
Francos	12.93	0.1758
Belgas	15.25	0.1490
Suizos	4.32	0.5261
Florines	2.02½	1.1223
Liras	17.—	0.1337
Pesetas	5.63	0.4037
Dólares	132.20	3.0045
Reis	33.600	0.3409
Montev.	4.1|4	2.3328

COMPRA VENTA DE VALORES

Solicitados:
Cédula H. Arg. (viejas, sorteadas); Coperativa Nac. de Consumos (preferidas); Las Palmas C. Austra.

Ofrecidos:
The Standard (Fca. de dulces); Constructora Americana; Fábrica Argentina de Alpargatas.

MERCADO DE CEREALES A TERMINO

Primera rueda

Trigo, entrega en junio, 200 toneladas a 10.71; 200 a 10.74, en dársena.
Entrega en julio, 200 toneladas a 10.84, en dársena.
Lino, entrega en mayo, 1000 toneladas a 19, en dársena.
Entrega, en junio, 100 toneladas a 19.17; 500 a 19.15; 500 a 19.17, en dársena.
Entrega en julio, 400 toneladas a 19.30, en dársena.

MERCADO DE CEREALES A TERMINO DE ROSARIO

Primera rueda

Trigo, entrega en julio, 100 toneladas a 10.70.
Maíz, entrega en abril, 900 toneladas a 8.14; 10 0a 8.15.
Lino, netrega en junio, 100 toneladas a 18.98.

MERCADO DE CEREALES

Trigo tangaró: 158 bolsas en Palermo a 10.8, Benvenuto Hnos.
Trigo candeal: 150 bolsas en Palermo a 10, Benvenuto Hnos.
Trigo varias clases: 610 bolsas en Once a 10.70, C. Rosselli; 157 a 10.35, J.E. y Cía.; 215 en Sola a 10.20, Yraizos Hnos.; 261 a 10.10, M.B. y Grondona; 40 en Once a 10.10, Seguí Hnos. y Cía.; 455 en Sola a 10, B.V. y Orbeta; en B.A. a 10, E.Puccio; 627 en a 10, M.de Hoz Hnos.; 527 en Sola a 9.80, M.Copello; 332 a 9.80, T.P. y Ojea; 200 en Ing. Brian a 9.75, A. ...; 1296 en Palermo a 9.70, J. Lalor; 798 en Sola a 8.25, M.B. y Grondona; 248 a 8.20, M. Copello; 636 en ... a 10, Palacios Hnos.; 23 en Once a 9.20, Lacroze a S. P. y A. Lanusse.

Maíz amarillo nuevo: 327 bolsas en Chacarita a 9.20 $, R. Verona y Cía.; 120 en Palermo a 9.20, Benvenuto Hnos.; 305 a 9.20, F. Dorignac y Cía.; 439 en O. Lacroze a 9, 320 a 9, H. y Soulez; 400 en Sola a 9.10, C. y Rodriguez; 17 en Once a 8.70, A. Rinaldi; 365 en Palermo a 8.30, P. y A. Lanusse.
Maíz colorado nuevo: 300 bolsas en Chacarita a 9 $, Saint Frères.
Maíz americano: 630 bolsas en Dep. a 8.60, J. Andreu y Cía.
Maíz morocho: 100 bolsas en Once a pesos 8.50, Vattuone y Bosso; 659 en Sola a 7.60, J. Elordy y Cía.
Centeno: 1027 bolsas en B. Aires a pesos 8.80, Palacios Hnos.; 26 en Once a 7.60, Dorronsoro y Cía.
Triguillo: 130 bolsas en B. Aires a 7 $, T.P. y H.Ojea.
Semilla de alfalfa: 32 bolsas en Sola a 9 $, F.B. Arzeno y Cía.
Alpiste: 315 bolsas en Once a 25.30 $, B. V. y Orbeta; 43 en Dep. a 25, J. G. Edelman; 28 en Once a 23.50, B. Dorronsoro y Cía.
Afrecho: 300 bolsas en Once a 5.50 $, Lutjohann y Cía.
Mijo: 98 bolsas en Once a 9.20 $, Palacios Hnos.
Lino: 124 bolsa en Sola a 19.30 $, J. Lalor; 109 a 18.50, Palacios Hnos.; 323 en Once a 18.20, A. Vélaz y Ca.; 170 en Sola a 17.50, J. Lalor; 216 a 17.40, Breuning Hnos.; 109 en Palermo a 17.50, C. y Rodríguez; 82 en Once a 17.30, Seguí Hnos. y Cía.; 621 en B. A. a 17.50, N. M. Almada; 570 en Palermo a 17. Segu Hnos. y Cía.; 157 en Sola a 17, C. y Rodrguez; 137 en Palermo a 16 y 70, Seguí Hnos.; 640 a 16.50, A. Vélaz y Cía.; 82 en B. Aires a 16.70, A. Ojea y Cía.; 235 en Once a 16.30, C. y Rodrguez; 256 a 16.20, A. Iriart; 47 a 15.60, J. Lalor.
Avena: 186 bolsas en Sola a 7.20 $, A. Ojea y Cía.; 340 a 7, Palacios Hnos.; 332 en Once a 7, Perlender y Cía.; 814 en O. Lacroze a 6.90; Prescott y Cía.; 487 en B. Aires a 6.90, Olano Díaz y Cía.; 145 a 6.80, T.P. y H.Ojea; 620 en Once a 6.80, J. Elordy y Ca.; 600 en Riachuelo a 6.85, P. Volpacchio; 568 en Once a 6.75, Walton y Martin; 1231 en B. A. a 6.70, Bernhard y Cía.; 607 a 6.70, Yraizos Hnos.; 452 en Once a 6.30, Alchourrón Ltda.
Nabo: 23 bolsas en Sola a 15 $, J. Lalor; 20 en Once a 15, Alchourrón Ltda.; 148 en B. Aires a 14, Santamarina e hijos; 54 en Once a 13.70, A. Iriart; 3 a 13.50, Seguí Hnos. y Cía.; 153 a 13, Saint Frères; 145 en Sola a 11.20, Crotto Hnos.; 29 en B. Aires a 10, T. P. y H. Ojea; 18 a 10, 14 a 10, Santamarina e hijos; 66 en Once a 8, Saint Frères.
Cebada: 25 bolsa en Once a 8.70 $, Alchourón Ltda.; 383 a 8.30, Palacios y Hnos.; 200 a 8.10, C.E. Sartori.

ENTRADAS GENERALES

Once: 7765 bolsas trigo, 119 triguillo, 3710 lino, 1291 nabo, 3949 avena, 2043 cebada, 300 alfalfa, 1070 maíz, 1306 centeno, 123 alpiste, 183 alfalfa.
Lacroze: 3428 bolsas trigo, 869 maíz, 854 avena.
Colegiales: 1016 bolsas trigo, 140 maíz.
Puente Alsina: 7394 bolsas trigo, 358 avena, 3095 lino, 355 centeno, 1070 cebada.
Brian: 8946 bolsas trigo, 3268 lino, 1166 cebada.
Sola: 3663 bolsas trigo, 1101 lino, 23 nabo, 270 maíz, 1102 avena, 377 cebada, 754 alpiste.
Palermo: 781 bolsas trigo, 200 harina, 332 afrecho, 1025 harina, 559 maíz.
C. Argentino: 543 bolsas harina, 498 nabo, 382 maíz.
Puerto: 8751 bolsas trigo, 9680 lino.
Rural: 125 bolsas lino, 575 nabo, 80 alpiste.
Buenos Aires: 1275 bolsas trigo, 2797 avena, 752 harina, 1760 lino, 925 maní, 131 garbanzos.
Riachuelo: 5595 bolsas trigo, 1185 lino.

MERCADO DE PATATAS

(Est. Casa Amarilla)

Han entrado hoy en este mercado 7.370 bolsas de patatas; en Bs. Aires, 5.020; en C. Argentino, 1.889. Total: 14.288 bolsas de patatas.
Precios de venta: Mercadería según clase y estado, de 0.50 a 0.85 $ los 10 kilos.

MERCADO DE PASTO

(Est. Caballito)

Han entrado hoy en este mercado 30 fardos grandes y 7536 id chicos; en Colegiales, 4109 id chicos; en Sola, 722 id chicos; en Palermo, 377 id grandes y 2076 id chicos; en Retiro (norte), 849 id chicos. Total: 798 fardos grandes y 19.463 id chicos.
Precios de venta: Pasto alfalfa en fardos grandes, de $ 29 a 65 los 1000 kilos; id chicos, de 29 a 65; id mezcla, fardos grandes, de 28 a 50.

MERCADO DE ABASTO PROVEEDOR

Fueron descargados en este mercado por chatas y carros 540.000 kilos de frutas y 690.000 kilos de verduras en general y 12 vagone del F.C.C. de B.A. con 67.200 kilos, que sumados a los anteriores nos arroja un total de 757.200 kilos de verduras.
Verduras y legumbres frescas y secas: Como las entradas de los distintos artículos de estos renglones no son abundantes sino las justas para las necesidades del mercado, los precios de venta consignan una firmeza general, haciéndose las operaciones con bastante facilidad y en las condiciones y precios que dejamos establecidos anteriormente.
Frutas: En lo que atañe a la venta de los diferentes tipos que encierra este renglón, no hay variante que reseñar, por cuanto sus precios se mantienen sostenidos, debido a que la demanda es activa.

MERCADO DE HACIENDA VACUNA

Liniers

Mantiénese muy buena demanda e interés por las tropas de novillos de frigorífico, pero con mayor preferencia por los especiales Chilled-Beef y gordos de Continente, pagándose por los primeros hasta pesos 0.19 y por los segundos alrededor de pesos 0.18.
Las haciendas de consumo, se cotizaron como en el día a precios muy flojos, máxime los descarnados y flacos que fueron objeto de muy difícil venta. Como de costumbre los lotes más solicitados fueron los de novillitos y vaquillonas especiales.
Para toros y torunos gordos de conserva existió buen interés.
La entrada de hoy en este mercado fué de 9.669 cabezas, clasificadas en la siguiente forma: novillos, 2.289; vacas, 4.078; terneros, 3.301 y bueyes, 1.
Las compras efectuadas por los frigorífico fueron las siguientes: Sansinena, 1.566; La Blanca, 661; Swith, 479; Armour, 827; Wilson, 311; Saladero Atalaya, 302; The Swithfield, 174; Saladero Roca, Terrarossa y Cía, 151 y The Anglo South American, 69.
Los precios corrientes fueron los siguientes:
Toros y torunos gordos y especiales para frigorífico, de pesos 80 a pesos 91; id generales de 48 a 75; novillos especiales (Chilled-Beef), de 116 a 136; id (congelar), de 120 a 134; id gordos (continente) de 98 a 112; id generales de consumo de 60 a 89; novillitos excepcionales a 70; id gordos y especiales de 43 a 61; id generales de 17 a 38; vacas excepcionales de 97 a 110; id especiales de 77 a 90; id gordas de 55 a 71; id generales de 2 6a 49; vaquillonas excepcionales a 68; id gordas y especiales de 41 a 60; terneros excepcionales de 42 a 45; id especiales de 42 a 45; id gordos de 34 a 38; mamones gordos y especiales de 42 a 17; id generales de 3 a 9.

Ventas de hoy

ALONSO y BLAQUIER—
200 vacas, de Lobos a 60.
APHECA CANDAU y Cía.—
35 vacas, de Lincoln a 8?; 5 id a 70; 9 vaq. de Bolívar a 36; 4 id a 20; 3 vacas a 58; 5 novillitos a 5?; 13 id a 37; 16 vaq. de la Pampa a 4?; 17 id a 33; 13 vacas a 62; 24 id a 54; 38 novillitos a 50; 16 id a 45.
AHELLO y Cía.—
7 novillitos, de la Pampa a 70; 3 terneros a 40.
AVALOS SALAZAR y Cía.—
26 terneros, de Caseros a 17; 10 id a 23; 2 vacas a 75; 2 1 da 60.
ARANCET y Cía. PEDRO—
18 vacas, de Frere a 65; 14 id a 55; 7 id a 55; 10 id de Uriburu a 65.
ACCAME BELLINI y Cía.—
40 novillos, de Pasteur a 115; 19 id de Suipacha a 126; 21 vacas, de Pinto a 65; 27 id a 26; 36 id de Bayanca a 22; 21 id a 20; 10 vacas de Tres Lomas a 55; 10 id a 45; 15 mamones a 12; 8 id a 11; 5 vacas a 20; 4 id a 40; 2 id a 35.
AYARRAGARAY y DUHART Hnos.—
28 terneros, de T. Lauquen a 23; 21 id a 29; 11 id a 29; 8 id a 12; 10 toros a 58.
ALCHOURRON Ltda. S. A.—
94 novillos, de Las Flores a 105; 24 id de Saavedra a 75; 4 vacas a 50; 10 id de G. Pinto a 72; 20 id a 66; 12 id a 61; 23 terneros, de Chacabuco a 70; 5 id a 53; 15 vaq. de 9 de Julio a 55; 35 id a 45; 22 terneros, de Bolívar a 18; 48 mamones a 11; 13 vaq. de Tandil a 30; 10 vacas, de Chiquita a 34; 3 vaq. a 40; 5 id de Pehuajó a 40; 75 terneros, de C. Tejedor a 20; 35 mamones a 17.
ARZENO y Hno. F. B.—
47 novillos, de Pellegrini a 126; 43 id a 122; 23 vacas de Ayacucho a 86; 23 id a 78; 7 id de Pellegrini a 78; 19 novillitos de 25 de Mayo a 69; 12 vacas de Pellegrini a 53; 7 vaq. de 25 de Mayo a 40; 2 novillitos, de Pellegrini a 38; 13 ternero sa 36; 28 id a 24.
BASCARAN FELIPE—
50 novillos, de Bulnes a 116; 40 novillitos a 81; 58 vaq. a 78; 24 novillitos a 76; 28 vaq. a 68; 44 terneros, de Salto a 30; 12 id a 15; 15 mamones a 8.
BERISTAYN y LARGUIA—
39 vaq. de Roberto a 68.
BELLOCQ e HITA—
166 terneros, de San Ignacio a 22; 23 novillos, de Gorchs a 90; 9 vacas a 58; 7 novillitos, de Húsares a 23; 7 vacas a 58; 9 novillos a 75.
BARERA y Cía. S. A.—
10 vaq. de Puán a 35; 13 id a 20; 2 id a 30; 5 novillitos, de Guaminí a 32; 7 ternero sa 25; 4 vaq. a 32; 5 terneros a 44; 4 id a 35; 2 id a 30; 3 id a 32.
BUNGE y BORN Ltda.—
11 vacas, de Saavedra a 55; 9 vaq. a 49; 19 id a 34; 6 id a 30; 11 novillitos a 25; 9 terneros a 17; 1 6vacas, de Río Cuarto a 42; 19 novillo sa 60; 19 id a 32; 5 id a 25; 2 toruno sa 48; 19 terneros a 19.
CROTTO Hnos.—
15 terneros, de C. Tejedo ra 27; 20 id a 21.
CORDOBA e hijo PEDRO—
19 vaq. de Pehuajó a 64; 11 id a 55; 14 vacas a 65.
CROHARE SALVADOR—
60 novillos, de Brandzen a 46; 80 novillitos de la Pampu a 70.
CHAPAR y Cía.—
6 vacas, de Guaminí a 72; 30 id a 60.
CASH COLRELL JONES y Cía.—
26 novillos, de Lincoln a 112; 9 torunos a 80; 15 toros, de Villegas a 90.
CALVO NICOLAS A.—
4 vacas, de Matanza a 54; 2 id a 90; 6 id a 78.50; 2 ternero sa 5; 3 id a 8.
COLOMER LUIS M.—
7 vacas, de Do. Bary a 86; 3 id a 66; 14 id a 70; 7 id a 29; 5 terneros a 25; 13 id a 25; 5 vaq. de T. Lauquen a 37; 16 id a 30; 14 id a 28; 2 vacas de Rufino a 74; 12 id a 60; 2 id a 55; 20 id a 48; 7 vaq. a 38.50; 4 vacas a 60.
DIAZ y OLIVARES—
27 vaq. de Rivadavia a 47; 2 novillitos a 42; 17 vaq. a 64; 29 terneros a 19; 40 id a 14; 15 id a 10; 36 id a 10; 4 id a 3.
DELFINO Hnos.—
86 novillos, de Cañuelas a 106; 137 id a 85; 54 id a 43; 10 vaq. a 45.
DORRDALL RICARDO—
10 vacas, de Bolívar a 58; 10 terneros a 15; 10 id a 14.
DEVOTO y Cía. Ltda. TOMAS—
36 terneros, de Lincolu a 13; 42 vacas a 45; 44 novillos, de Córdoba a 136; 20 id de Guaminí a 120; 2 vacas de Cánepa a 55; 23 vaq. do Pehuajó a 48; 30 terneros, de C. Tejedor a 22 24 id de Lincol na8 2.
DEHELLIS y JAQUEN Hnos.—
3 vacas, de La Madrid a 68; 7 id a 44; 15 vaq. a 20; 4 terneros a 10.
DRYSDALE y Cía. J. A.—
107 vacas, de E. Ríos a 53; 18 id de Monte a 62; 6 id a 26.
ESTREME Hnos.—
30 vaq. de Pehuajó a 45; 20 id a 46.
FIORITO Hnos. y SAMBRIZZI—
36 terneros, de Bolívar a 8; 38 id a 18; 25 id a 12; 15 id a 10; 24 id a 7; 5 id a 4.
FERRARI Hnos. y Cía.—
18 vacas, de G. Pinto a 64; 7 id a 62; 40 novillitos, de E. de la Cruz a 61; 29 id a 44.
GARCIA M. A.—
22 novillos, de Lincoln a 85; 80 id a 70.
GENTA y Cía. PEDRO—
9 novillos, de Tres Arroyos a 76; 15 terneros a 27.
GONI IGNACIO (hijo) y Hnos.—
15 vacas, de la Pampa a 49; 24 vaq. a 36; 25 terneros a 27; 6 novillo sa 60; 12 vacas a 72; 20 vaq. de Viamonte a 52; 5 novillitos a 68; 16 vaq. de Saavedra a 25; 7 id a 25; 7 terneros de E. Ríos a 29.
LYNCH y Cía. LEANDRO—
151 novillos, de Belgrano a 60; 88 vacas a 48; 161 vaq. a 35; 44 vacas, de Las Nutrias a 45; 53 terneros a 45; 320 id a 30.
LANUS y ARANCEDO—
90 vaq. de Guaminí a 41.
LASCURAIN y ETCHEGARAY—
40 novillos, de Azul a 134; 22 vacas, de Olavarría a 58; 24 novillos a 88; 15 mamones de Belgrano a 13; 22 id a 12; 4 vaq. a 25; 14 ternero sa 18; 12 id a 20; 14 mamones de Pergamino a 25; 14 id a 17.
LANUSSE PEDRO y ANTONIO —
7 terneros, de Caseros a 12; 18 id a 14; 8 id a 24; 10 id a 20; 16 id a 14.50; 12 id a 30; 20 vaquillonas a 36; 10 terneros a 36; 2 vaquillonas de Lincoln a 5; 12 id de Necochea a 41; 9 toros de Córdoba a 84; 12 vaquillonas de Santa Fe a 44; 21 id a 25.50; 3 vacas a 69; 8 id a 59; 10 vaquillonas a 33.50; 20 id a 48.50; 20 id a 40; 2 id de Lobería a 61; 8 id a 62; 4 vacas a 70; 11 novillitos a 55; 3 terneros de Guaminí a 16.50; 2 vaquillonas a 50; 3 vaquillonas a 25; 8 terneros a 24; 7 vaquillonas a 40; 2 vacas a 66; 16 novillitos a 61; 12 vaquillonas a 51.50; 10 id a 41; 3 toro sa 43; 12 vacas a 97; 6 id de Córdoba a 98; 8 id a 66; 5 novillos de P. Central a 128; 26 id a 133; 7 id a 118; 20 vacas, de G. Pinto a 58; 20 id a 55: 20 id a 54.
LALOR JUAN —
2 vacas, de Bolívar, a 67; 4 id de E. Echeverría a 61.50; 3 id a 73; 2 novillos a 101; 11 terneros, de Tandil a 45; 13 id a 35; 7 id a 25; 6 novillitos a 17; 12 vaquillonas a 30.50; 15 novillos a 62; 2 terneros a 4; 7 id a 9; 2 vacas, de Lincoln a 63; 16 id a 66; 18 id a 79; 25 terneros a 33; 25 id a 32.50; 25 id a 30; 15 id de Monte a 36.50; 12 id a 35; 15 id a 25; 18 toros a 75; 20 terneros a 75; 20 id a 25; 3 id a 12.50; 25 id a 25.50; 24 id a 3; 7 toro sa 8.50; 5 terneros de Lincoln a 50; 14 id a 25; 19 vacas de Villegas a 60; 12 id a 70.50; 11 id a 84.50; 16 id de Pehuajó a 65.50; 6 vaquillonas a 56.50; 11 id a 63; 10 id a 58.50; 10 vacas, de P. Central a 68; 5 id a 54; 6 terneros, de S. A. de Giles a 54; 22 id a 39; 20 id a 37; 13 vacas de G. Villegas a 57.50; 11 id a 55; 4 vaquillonas a 51.50. 5 vaquillonas, de Villegas a 34.50; 3 i d a 54; 2 novillo sa 55; 4 ternero sa 33.50; 49 novillos a 15; 20 id a 69; 14 id a 86.
MUNIZ Hnos. y GILARDI—
2 novillitos, de Pellegrini a 55; 4 id a 48; 4 id a 37; 10 vaq. a 33; 2 trunos a 80; 2 vacas a 35; 11 vaq. a 34; 6 novillito sa 35; 8 ternero sa 25; 7 id a 20.
MANTEL ALHERA y Cía.—
2 torunos, de Lincoln a 50; 10 vaq. a 43; 2 novillito sa 30; 4 terneros a 25; 6 id a 22; 24 vaq. de Pehuajó a 30; 2 novillito sa 35; 6 vaq. de Monte a 26.
MURRE y Cía. RAUL—
10 vacas, de Santa Fe a 103; 11 id a 73; 8 vaq. de Balcarce a 60; 10 id a 58; 5 id a 50; 9 terneros a 30; 2 id a 26.
MENDEZ Hnos. y Cía.—
8 novillos, de Balcarce a 55.
MENDEZ y Cía. J. A.—
18 vacas, de T. Lauquen a 72; 18 id a 70; 5 id a 62.
MAZZINO y Cía. A.—
59 vaq. de Pellegrini a 29; 31 id a 25; 15 novillito sa 20; 11 id de la Pampa a 27.
NAZAR y HERNANDEZ —
22 novillos, de Lincoln a 55; 3 id a 40.
NALE REPETTO y Cía.—
20 vacas, de 25 de Mayo a 45; 9 id a 35; 2 novillitos a 3?; 6 toros de Mercedes a 85; 6 id a 48; 6 terneros a 20.
OLANO, DIAZ y Cía.—
2 vacas, de Pehuajó a 110; 10 id a 45; 6 id a 67; 19 novillo sa 113; 38 ternero sa 20; 45 id de T. Lauquen a 24.
ORCOYEN, BELOQUE y Cía.—
52 novillitos, de la Pampa a 45; 14 vacas a 54; 10 vaq. a 45.
PETERSEN y GUTIERREZ —
49 terneros, de Lincoln a 20.
PRYOR e hijo—
20 vacas, de Lincoln a 62; 60 vaq. de Córdoba a 51; 5 terneros, de Lincoln a 26.
PATRON COSTAS y PERO—
40 novillos, de Belgrano a 103; 11 vacas, de Balcarce a 65; 60 terneros, de Santa Fe a 21; 56 vacas, de Lobería a 58.
PARERA MUNIZ CARLOS—
7 novillitos, de Pehuajó a 76; 8 vaq. a 63; 5 id a 55.
POLLEDO CASIMIRO J.—
70 novillos, de Lincoln a 131.
PICCOLINI y Cía. EUGENIO—
25 vacas, de Pehuajó a 70; 34 id a 60; 2 terneros, de la Pampa a 20; 6 id de Pehuajó a 15; 7 vaq. a 33; 3 id a 25.
RODGER y Cía. G. H.—
10 vacas, de G. Pinto a 92; 10 id a 80; 13 vaq. a 56; 16 id a 53; 10 toros, de C. Tejedor a 60.
SALABERRY y BERCETCHE—
3 terneros, de Olavarría a 21.50; 18 id a 25; 16 id a 15; 11 id a 14.50; 10 novillos a 60; 15 id a 84; 11 terneros, de Bolívar a 3.50; 17 id a 14; 10 vaquillonas a 37.50; 5 id a 26.50; 5 terneros a 26; 8 id a 33; 2 vaquillonas, de Guaminí a 45; 10 ternero sa 30.50; 7 vaquillonas a 20; 17 id a 38; 15 id a 56; 6 id a 46.50; 4 novillos a 33; 4 novillitos a 67; 13 id a 55; 10 vacas a 50; 11 vaquillonas a 50; 10 terneros, de S. A. de Giles a 15; 14 id a 10; 2 id a 24ä 3 vaquillonas de Guaminí a 39.50; 3 vacas a 59; 10 terneros de Córdoba a 50,50; 16 id a 45; 20 novillos, de 25 de Mayo a 110; 6 terneros le Olavarría a 16; 6 id a 18; 20 novillos a 65; 29 id a 95; 2 terneros, de C. Tejedor a 20.5'0; 10 novillo sa 78; 2 vacas a 38.50; 3 toros, de C. Tejedor a 75; 10 novillo sa 78; 2 vacas a 38.50; 3 novillitos a 36; 2 torumos a 79; 7 terneros a 21; 3 id a 25.50; 4 id a 20.50; 2 vaquillonas a 69; 2 vaquillonas a 27.50; 2 vaquillonas a 27; 11 novillo sa 45.
EGUI Hnos. y Cía —
5 vaq. de Córdoba a 45; 3 novillos a 70; 11 terneros a 30; 22 vacas a 70; 2 id a 60; 9 ternero sa 26; 6 vaq. a 50.
Suc. BELTRAN SANSOT—
37 novillos, de Lonquimay a 126; 31 vacas a 63; 13 novillitos a 48; 23 vaq. a 50; 2 id a 25; 44 novillo sa 116; 2 vacas de Catriló a 60.
THOMPSON y Cía. E. A.—
12 terneros, de Monte a 33; 22 id a 35; 20 id a 17; 6 id a 28.
TAUREL y Cía. A. y Cía.—
36 terneros, de Pehuajó a 18; 13 id a 17.
URTASUN y Cía. P.—
4 novillos, de La Madrid a 80; 6 vacas a 60; 11 vaq. a 60; 4 id a 40; 4 id a 44.
TORLACHI ENRIQUE—
13 vaq. de Bolívar a 28.
UNZUE ALZAGA y Cía.—
6 terneros, de G. Paz a 20; 2 vacas a 67; 83 id a 40; 60 vaq. a 30; 26 novillos a 110; 66 vacas, de Bolívar a 60; 43 vacas a 67.
VALENZUELA y BEBILONE —
60 novillos, de Caseros a 81; 30 novillitos a 42.
VELAZ y Cía. ANGEL—
18 vaq. de Rivadavia a 58; 28 id a 50; 7 id a 44; 10 vacas a 62; 11 id a 60; 7 ternero sa 20; 4 novillitos, de Córdoba a 50; 9 id a 45; 8 vaq. a 50; 7 id a 44; 4 ternero sa 30; 8 novillitos, de La Madrid a 28; 3 terneros, de Navarro a 15.

MOLINO FORRAJERO BUENOS AIRES

Molino:
IRALA 760
(Barraca Unión)
U. T. 23, Buen Orden 6131
C. T. 4 Sud

Manera de Alimentar racionalmente los Caballos

— CON —

Administración:
SARMIENTO 310
U. T. Avenida 3218
" " 5768
C. T. 130, Central

MOLINO FORRAJERO BUENOS AIRES ha querido determinar en una forma concisa y lo más clara posible, las ventajas y los motivos en que se funda el procedimiento racional de alimentación de animales a base de su elaboración TODO EN UNO compuesta de:

Para Caballos:
ALFALFA PICADA
MAIZ QUEBRADO
AVENA APLASTADA
MELAZA
Y SAL

Para Vacunos:
ALFALFA PICADA
MAIZ QUEBRADO
AVENA APLASTADA
AFRECHO
MELAZA
CARBONATO DE CALCIO
SAL

Principios generales de la alimentación de los animales—
Los principios generales de alimentar el animal de modo de obtener el mejor resultado al costo mínimo, han sido determinados a igual que las leyes que rigen el sistema solar. Se ha estudiado cuidadosamente la composición de los productos alimenticios; la proporción en que los mismos son asimilados por los animales bajo diferentes condiciones y sus necesidades cuando descansan o trabajan mediana o fuertemente. Los alimentos pueden tener muy bien su valor alimenticio bajo el punto de vista químico, pero por su estado físico no ser asimilados por los órganos digestivos, perdiendo entonces todo su valor nutritivo.
Picar, moler, limpiar y mezclar los diversos ingredientes en forma de obtener un rendimiento máximo — esto es, hacerlos digeribles y asimilables — es el fin alcanzado y logrado por lo que se llaman raciones "BALANCEADAS".

Sistema económico—
En la manutención por el sistema actual; rudimentario y nulo, el animal no saca provecho del alimento por no estar en condiciones asimilables. Este porcentaje ha sido avaluado en las Universidades de Estados Unidos y en los campos de experimentación del Gobierno Yankee en un 30 a 40%. Si a esto agregamos el desperdicio (merma) que existe en la alfalfa y avena (ver como quedan pesebres, rejas, etc.) que bien podemos apreciar en un 15%, veremos sin exageración y como mínimo que el rendimiento del animal con el nuevo sistema, será aumentado en un 40%, porcentaje, que a fin de año equivale a una buena diferencia en los gastos de mantención.
Aseveramos y estamos dispuestos a probar en la práctica esta afirmación:
Con nuestro sistema, la merma prácticamente no existe.

Fórmula garantida TODO EN UNO—

Proteína	13.12%
Grasa	3.27%
Carbo Hidratos	48.67%
Fibra	13.10%

(*Según análisis No. 9143 — D12 — 923 del Ministerio de Agricultura* (R. A.)

Una ración balanceada es necesaria—
Los alimentos están divididos en dos grandes elementos; *proteína y carbo - hidratos.* La *proteína* es necesaria en el cuerpo del animal para la producción de tejidos, huesos, pelo, etc., y para proveer de energía. Los *carbo - hidratos* son necesarios en el cuerpo del animal para la producción de grasa, energía y calor. Para obtener mejores resultados, la ración debe ser "balanceada propiamente" y así satisfacer las necesidades de produdción de tejidos y producción de trabajo. Esto solo se obtiene económicamente por medio de mezclas científicas que pueden dar proporciones científicas adecuadas de proteína, (carbo-hidratos), etc.

TODO EN UNO ha sido estudiado cuidadosamente y sus análisis y testimonios lo comprueban ampliamente. No es suficiente tener proteína, es necesario hacerla asimilable.
En Estados Unidos al principio, los elevadores de granos hicieron forrajes utilizando sus productos de limpieza (polvo, tierra, paja, etc.) pero los consumidores al ver los malos resultados de estas mezclas, dejaron de comprar y en la actualidad solo hacen estos forrajes molinos dedicados exclusivamente a esto fin y usando ingredientes de alto valor alimenticio.

Moscas—
La alfalfa mezclada y picada, debidamente, absorbe por completo la melaza, ésta da a su vez a la mezcla coherencia impidiendo que se desparrame. La mezcla no se filtra por la bolsa, no queda adherida al morral, ni boca del animal; de manera que no es portadora de moscas.

Conservación—
Esta clase de mezclas si son bien manufacturadas con ingredientes sanos y limpios y depositados al abrigo de la humedad, se conservan por largo tiempo, tanto o más que cualquiera de sus componentes, por cierto en mejores condiciones que la alfalfa.

Consideraciones generales—
Nuestro nuevo y moderno molino, con una capacidad de CIEN TONELADAS DIARIAS (8 horas), es el más moderno Molino de forrajes en Sud América.
Nuestra instalación mecánica nos habilita a ofrecer a nuestros clientes una ración garantizada de calidad uniforme y a precio que producirán un ahorro sensible en la manutención de los animales.
Así mismo nos permite preparar mezcla clasificada para caballo de guerra, carrera, mulas y mantención de ganado vacuno, etc., y en breve pondremos en el mercado nuestros productos especiales para ese fin.
Nuestro personal técnico y experimentado está a disosición de nuestros señores clientes a los que gustosamente se le darán toda clase de informes al respecto.
Nuestra maquinaria está equiparada con *Separadores magnéticos*, lo que asegura que la mezcla estará libre de partículas de fierro, clavo, alambre, etc. tan dañosos, mortales a veces para los animales.

El por qué del uso de la melaza

Derivado del azúcar. Muy rico en hidro-carburados y en sales de potasa y de sosa. Desde luego, su composición química exige que se le agreguen materias azoadas de manera de obtener una relación conveniente.
Es indudable que aplicada con exageración, como todos los excesos, puede producir complicaciones de perturbación en el órgano digestivo del animal. Pero actualmente su precio elevado obliga que a la inconsciencia o poca escrupulosidad le ponga un freno su mismo costo.
En Estados Unidos de Norte América, país donde la elaboración de forrajes es a base de melaza a pesar de su costo, por cuanto la importan desde Cuba, el Ministerio de Agricultura en su Boletín No. 1030, recomienda muy especialmente 1 1|2 kilo diario y sostiene que un caballo puede ingerir hasta 2 1|2 kilos diarios sin peligro alguno.
En nuestra mezcla la proporción es de un 10 o|o (diez kilos por cada cien de forraje) o sea el 50 o|o del límite mayor que puede ingerir un caballo diariamente. De modo que tenemos que un caballo que se racione con doce kilos diarios de mantención, ingiere UN KILO DOSCIENTOS GRAMOS DE MELAZA, cantidad que es suficientemente la necesaria para satisfacer el propósito del por qué del uso de ese subproducto.
Nuestras máquinas poseen el más moderno alimentador automático, lo cual permite una graduación exacta de la proporcin de cada uno de los componentes de la mezcla que forman nuestro producto y evita completamente que la melaza no sea bien distribuída y que se produzcan como consecuencia, que una parte lleve en exceso y a otra le falte.
Y al frente de nuestro molino se encuentra un Ingeniero especialista en la materia y que acaba de regresar de un viaje de estudio a Norte América. Este dato lo consignamos en la inteligencia que el solo hecho de que un profesional dirija la elaboración a base de competencia y saber significa para el producto un título de justificada garantía.

MOLINO FORRAJERO BUENOS AIRES

MERCADO DE HACIENDAS LANARES

(Tablada, F. C. O.)

La entrada del día fué de 7.716 animales, habiéndose vendido durante la mañana 7.718 cabezas de la siguiente forma:
Sansinena, 159; La Blanca, 824; Armour, 1.346; Swift, 1.363; The Anglo, 440; Wilson, 1.082; Muller, 330 y 1.901 para los abastecedores locales.

Precios corrientes

Capones especiales para frigorífico, de $ 11.00 a 21; ovejas íd. para matadero, de $ 15.00 a 21.00; íd. generales para matadero, de $ 8.70 a 13; borregos especiales p excepcionales para frigorífico, de $ 16.50 a 19.00; íd. generales de 13.40 a 15; íd. generales para matadero, de pesos 7.20 a 12.

VENTAS DE HOY

ALCHOURRON Ltda.—
199 capones, Vela, a $ 20.80.
ALONSO y BLAQUIER—
200 ovejas matadero, Vilela, a pesos 12.50; 148 capones frig., a pesos 16.30.
ALVAREZ y SPERONI—
50 capones frig., E. Ríos, a $ 15; 27 borregos íd. a 15; 28 íd. a 11; 20 capones íd. a 15; 21 borregos id. a 12; 10 íd. a 10.
CHAPAR y Cía.—
34 ovejas matadero, M. Miró, a $ 13.20; 39 borregos frig., a 17.30; 17 carneros id. a 16; 200 ovejas matadero, Tejedor, a 17.50; 100 borregos frig., a 14.
CARRIQUIRY CASAUX y Cía.—
207 borregos frig., Juárez, a pesos 15.00.
DUGGAN y SEWARD—
29 capones frig., Dugan, a 19; 14 ovejas matadero a 15.50.
DELFINO Hnos.—
85 borregos frig., Vilela, a $ 15; 19 capones id. a 20.
DIAZ y OLIVARES—
30 ovejas matadero, a X 16.00; 31 carneros id. a 16; 17 capones frig a 16; 74 borregos a 17; 31 íd. América, a 19; 250 ovejas matadero a $ 21.00.
LASCURAIN y ETCHEGARAY—
22 capones frig., Pigüé, a $ 21; 187 borregos a 17.50; 70 capones S. Ignacio, a 19; 47 ovejas matadero a 18; 12 borregos frig., a 12; 36 íd. a 12; 12 carneros a 12; 30 borregos frig., a 14; 15 capones S. Luisa, a 21; 27 borregos íd. a 12; 143 íd. a 14; 50 ovejas matadero a 5; 124 borregos frig.; Rosario Tala, a 12.50; 125 íd. a 12.50.
LALOR JUAN—
58 capones frig., Entre Ríos, a pesos 16; 104 borregos id. a 14.50; 75 ovejas matadero a 17.50.
LANUSSE P. p A.—
301 capones frig., Amenábar, a pesos 21; 29 capones, S. Antonio, a 19.00; 140 ovejas matadero a 15.50; 17 capones frig., a Las Flores, a 15; 12 ovejas matadero a 11; 108 borregos frig., a 9.50; 150 íd., Etruria, a 17.30; 18 capones id. a 16; 31 borregos frig., a 14; 130 ovejas matadero, M. Cazón, a 17; 59 borregos frig., a 18; 13 carneros a 16; 26 borregos frig., Las Moscas, a 13.50; 34 íd. a 11.50; 13 capones a 11.
LOURTET LUCIANO—
243 ovejas matadero, Olavarría, a $ 13.
LANUS y ARANCEDO—
243 ovejas matadero, Olavarría, a $ 13.00.
LANUS Y ARANCEDO—
200 borregos frig., R. Otero, a pesos 12.30; 50 íd. a 12.30.
MANTEL, ALBERA y Cía.—
65 borregos frig., M. Cazón, a 17.
MENDEZ J. M. y Cía.—
330 capones frig., a $ 16.00.
VALE, REPETTO y Cía.—
27 borregos frig., Moquehuá, a pesos 14.80; 26 íd. matadero a 7.20; 23 ovejas íd. a 12.
DE LELLIS y FAGES Hnos.—
200 capones frig., Berraondo, a pesos 20.70; 40 borregos a 14; 60 íd. a 12.70; 70 íd. a 10.50; 130 íd. a 10.50; 80 íd. a 10.50.
SALABERRY Y BERCETCHE—
114 capones frig., Algarrobos, a $ 18.00; 31 borregos íd. a 17; 170 ovejas matadero a 16; 75 borregos frig., Juárez, a 14; 70 ovejas matadero, a 13; 17 capones Algarrobos, $ 18.00; 125 borregos a 16.50; 80 ovejas matadero, Caseros, 11.30; 26 íd. a 8.70; 60 borregos frig., a 12; 20 íd. a 11.60.
SUC. BELTRAN SANSOT—
594 borregos frig., Lonquimay, a $ 16.80; 73 capones íd., Dorrego, a 19; 10 borregos íd. a 15; 76 capones, íd., Copetonas, a 18; 14 ovejas matadero a 15.60; 38 borregos frig., C. Seca, a 18.30.
VELAZ ANGEL y Cía.—
74 capones frig., Urdinarain, a pesos 17.50; 123 borregos matadero, Zapala, a 9.50; 26 ovejas Moldes, a 17.30; 151 borregos frig., Líbano, a 18.80; 37 capones a 19.50; 56 borregos, Moldes, a 19.50; 50 borregos, Duggan a 17; 27 vejas matadero a 18; 87 íd. a 13.50.

MERCADO DE HACIENDA PORCINA

(Liniers)

Continúan vendiéndose a precios encalmados los distintos lotes de cerdos.
La entrada del día fué de 1.219 cerdos.
Las compras efectuadas por los frigoríficos durante la mañana, fueron las siguientes:
Sansinena, 56; El Swift 202 p El Armour, 76 cerdos.
Los precios variaron para cerdos flacos y generales entre $ 0.41 y 0.44; cerdos de media gordura entre pesos 0.46 y $ 0.51; capones especiales de frigorífico de X 0.50 a $ 0.55; íd. íd. para consumo de $ 0.57 a $ 0.58 el kilo.

Ventas de hoy

MARASPIN y Cía. ANDRES—
19 cerdos, Pehuajó, a $ 0.54.
AYARRAGARAY y D. Hnos.—
20 cerdos, Bolívar, a 0.54; 30 íd. Santa Fe, 0.56.
DE LELLIS y FGES Hnos.—
20 cerdos, Las Martinetas, a 0.40; 50 íd., Iraola, a 0.56; 20 íd. Madero, a 0.45; 240 íd., 3 Lomas, a 0.51; 20 íd., Los Toldos, a 0.56; 62 íd., Berraondo, a 0.54; 50 íd., Canals, a 0.52.
FIORITO Hnos. y SAMBRIZZI—
36 cerdos, Bolívar, a $ 0.57; 29 íd. a 0.45; 20 íd. a 0.53; 64 íd. a 0.47.
MARTINEZ De HOZ Hnos. —
56 cerdos, 25 de Mayo, a $ 0.48.
ACCAME, BELLINI y Cía.—
.0 cerdos, Villegas, a $ 0.44.
AMARAL y Cía.—
20 cerdos, 25 de Mayo, a $ 0.49.
TORLASCHI ENRIQUE—
58 cerdos, 9 de Julio, a $ 0.55; 70 íd., Guaminí, a 0.56; 107 íd. Bolívar, a 0.50.
MONTANARO DANIEL—
70 cerdos, 25 de Mayo, a $ 0.56; 28 íd., Matanza, a 0.56; 50 íd., Pellegrini, a 0.52.
MANTEL, ALBERA y Cía.—
40 cerdos, Pehuajó, a $ 0.56.
ARIZZI y BEQUE—
13 cerdos, San Pedro, a 0.61;
CRESPO y RODRIGUEZ—
40 cerdos, V. de la Plaza, a 0.57; 3 íd., Chacabuco, a X 30 cada uno; 59 íd., 3 Lomas, a 0.56.
DEVOTO y Cía. Ltda. TOMAS—
20 cerdos, 25 de Mayo, a $ 0.58.
LALOR JUAN—
50 cerdos, Viamonte, a $ 0.52.
RIVERA ANTONIO—
20 cerdos, Viamonte, a 0.57 1|2.

CARNET DEL HACENDADO

Entradas en los distintos mercados y cotizaciones del día

MERCADO DE HACIENDA VACUNA

Entrad total: 9.660 animales; novillos, 2.280; vacas, 4.078; terneros, 3.301; bueyes, 1.
Compra total de los frigoríficos: 4.533 cabezas.

COTIZACIONES DEL DIA	La libra De $	a	Estado de la plaza
Novillos especiales Baby-beef	0.18	0.19½	Sostenida
" excepcionales (Chilled-beef)	0.15½	0.17	Animada
" especiales de frigorífico (Chilled-beef)	0.18	0.19	Firme
" gordos y especiales de frigorífico, para congelar	0.12	0.13	Floja
" cuarterones, gordos, de frigorífico	0.10	0.11	"
Novillitos y vaquillonas, mestizas, gordas y especiales, hasta 400 libras	0.12	0.13	Animada
" " " " de más de 400 libras	0.10	0.11	Encalmada
Vacas mestizas, nuevas y gordas	0.07	0.09	Floja
" generales, gordas	Nominal		Floja
" viejas	"		"
Terneros especiales			
" mamones			
Toros y torunos para conserva	0.09	0.11	Animada

MERCADO DE HACIENDA LANAR

Entrada total: 7.716 animales.
Compra total de los frigoríficos: 5.817. Consumo total: 1.901 cabezas.

COTIZACIONES DEL DIA	La libra De $	a	Estado de la plaza
Capones pesados, especiales	0.28	0.31	Sostenida
" livianos, gordos, de frigorífico	0.32	0.34	"
Ovejas livianas, gordas y especiales	0.25	0.27	Sostenida
" pesadas, con lana	0.22	0.24	"
Borregos especiales, de frigorífico	0.40	0.42	
" generales " "	0.38	0.40	Animada
" " " matadero	—	—	

MERCADO DE HACIENDA PORCINA

Entrada total: 4.219 animales.
Compra total de los frigoríficos: 334 cabezas.

COTIZACIONES DEL DIA	El kilo De $	a	Estado de la plaza
Cerdos mestizos, excepcionales	0.57	0.58	Floja
" " especiales de más de 140	0.54	0.56	"
" " " " 120 a 130 kilos	0.50	0.53	"
" " " " 100 a 110 "	0.44	0.48	"
" " " " 80 a 95 "	—	0.40	"
Capones frigoríficos			
" de media gordura, según clase			
" para invernada, según clase			

BOLSA DE CEREALES

ENTRADAS TOTALES

		Mínimo	Máximo
Trigo	48.611 bolsas	8.—	10.70
Triguillo	119 "	6.—	7.60
Maíz	3.299 "	8.30	9.20
Lino	25.264 "	16.—	19.30
Nabo	2.745 "	12.50	15.—
Avena	9.067 "	6.—	7.20
Cebada	1.241 "	8.10	8.30
Cebadilla	—	—	—
Centeno	2.376 "	7.60	7.80
Alpiste	1.544 "	24.—	25.30
Semilla de alfalfa	183 "	8.—	9.—
Harina	3.645 "		
Afrecho	632 "	5.10	5.50
Afrechillo	—	—	—
Rebacillo	—	—	—
Maní	—	—	—
Patatas	14.288 "	0.50	0.85
Garbanzos	—	—	—
Porotos	—	—	—
Ray-gras	—	—	—
Girasol	—	—	—
Maíz de guinea	—	—	—
Paja "	—	—	—
Pasto-alfalfa	798 f. grandes	29.—	65.—
"	19.463 f. chicos	29.—	60.—

MERCADO CENTRAL DE FRUTOS

MOVIMIENTO DE LANAS

	1924	1923
Entrada	72.511	114.404
Salida	118.266	223.300
Entrada desde el 1o. de julio	39.609.770	50.245.995
Existencia total	3.084.862	5.512.569

COTIZACIONES DEL DIA	Los 10 kilos De $	a	Estado de la plaza
Cruza gruesa, buena a superior	15.50	—	Sostenida
" " regular a inferior	—	—	
" mediana, buena a superior	—	—	
" " regular a inferior	—	—	
" fina, buena a superior	—	—	
" " regulr a inferior	—	—	
Mestiza fina (Rambouillet), buena a superior	—	—	
" " regular a inferior	—	—	

ANGLO MEXICAN PETROLEUM Co. Ltd.

PRECIOS DEL DIA

Nafta "ENERGINA" en cajones	$	12.—
" "ENERGINA" a granel, por litro	"	0.29
Kerosene "AURORA", en cajones	"	9.00
" "AURORA" a granel por litro	"	0.16

Sección de Ventas: Calle ENTRE RIOS 185
Administración General: RECONQUISTA 46 — Buenos Aires

FOOTBALL – PEDESTRISMO
AUTOMOVILISMO-CICLISMO

DEPORTES

BOX – ESGRIMA
PELOTA – REMO

Se realizará esta noche una fiesta en el Hindú Club

En honor del profesor de box Gustavo Leneve, se realizará hoy a las [illegible] horas, en el amplio local del Hindú Club, situado en la calle Pedro

Héctor Méndez campeón sudamericano de la categoría medio mediano que esta noche se medirá con Eugenio Pagani.

Echagüe 1760, un gran festival de boxeo, el que promete alcanzar gran éxito.

El número principal del programa estará a cargo de los conocidos aficionados Héctor Méndez, campeón sudamericano de peso medio mediano y Eugenio Pagani, de la misma categoría, el que ha logrado numerosas victorias por knock-out con su gran punch de izquierda.

El match, dada la escuela de ambos pugilistas, promete ser muy reñido e interesante.

El encuentro de semi fondo estará a cargo de Horacio Della Torre, uno de nuestros mejores peso gallo y Aurelio Casella, uruguayo, campeón sudamericano del mismo peso.

Esta pelea, dadas las buenas condiciones de dichos aficionados, promete ser tan interesante como la de Méndez y Pagani.

Los encuentros preliminares estarán a cargo de los aficionados siguientes:

R. Spalla v. D. Savelli, ambos de peso mediano; G. Naveda y G. Wilmer, de peso gallo; Júpiter Kid v. A. Schoeder, de peso liviano; A. Gómez y O. Felipe, de peso medio mediano.

También los aficionados M. Gallardo y González Pardo, efectuarán un match de exhibición a tres rounds.

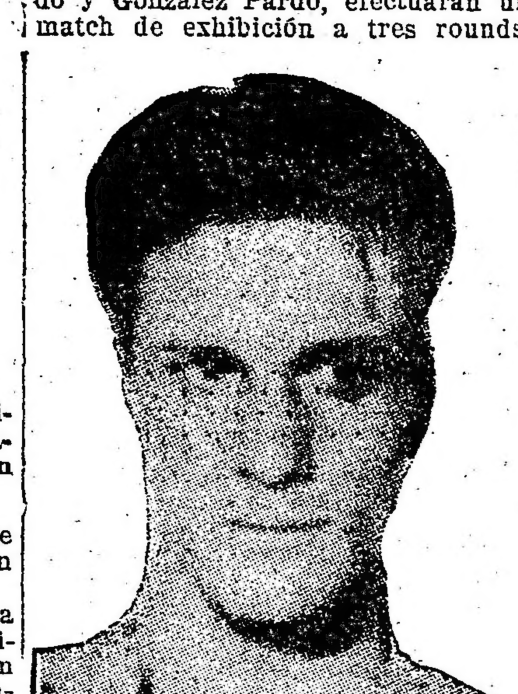

El campeón sudamericano de la categoria gallo, Aurelio Casella, que en el festival de esta noche en el Hindú Club sostendrá un match con el fuerte aficionado argentino Horacio Della Torre.

Demostración en honor de los excursionistas chilenos

Se realizó anoche, en el salón de actos del Automóvil Club Argentino, el banquete que la comisión directiva de dicha institución ofrecía a los automovilistas chilenos señores Fernando Orrego, Horacio Jhonson y Jorge Beza Díaz, que el viernes último cumplieron la primera etapa del importante raid Santiago-Buenos Aires-Santiago.

La fiesta transcurrió en un ambiente de franca camaradería, asistiendo a la misma numerosos socios del Altomóvil Club Argentino.

Al servirse el champagne, hizo uso de la palabra el presidente de la institución, don Agustín Motto, el que al terminar el discurso fué muy aplaudido.

A continuación hablaron los señores Fernando Orrego, Horacio Johnson y Augusto De Muro, cambiándose ideas para constituir una unión automovilística chileno-argentina, que ha de derivar, sin duda, en una unión sudamericana.

Los automovilistas chilenos se mostraron favorablemente impresionados, en lo que respecta al significado y extensión de esta unión. Con tal motivo, en la reunión próxima de la comisión directiva del Automóvil Club Argentino se expondrá el asunto, para llevarlo a la práctica.

También se destacó la necesidad de solicitar el apoyo de la prensa en general a fin de que tal iniciativa tenga el ambiente necesario para que prospere inmediatamente.

Atletismo

ASOCIACION ATLETICA ARGENTINA

Fué postergado un torneo

La junta directiva de la Asociación Atlética Argentina, en su última reunión, resolvió, a pedido de varios clubs afiliados, postergar el torneo anunciado para los días 6 y 13 del corriente.

Aunque la nueva fecha no ha sido aun determinada, es probable que sean ellas, el 27 del corriente y el 4 de mayo próximo.

Las inscripciones para esto torneo se reciben en José María Moreno 832; C. A. Villa del Parque, Zamudio 2973; Ben Hur, Santa Fe 5217, y C. P. Amberes, Victoria 3534, a todas horas, todos los días y en la secretaría de los siguientes clubs afiliados, de horas 18 a 22: Parque de los Patricios, Caseros 3041; Los Andes, Anchorena, 729; C. A. Lipton, Vicente López 2152; C. A. Victoria, Victoria 3520; Juan de Garay, Piedras 1861; C. A. y S. Vida y Acción, Florida 470, 6o. piso, escritorio 612; C. A. Atenas C. Calvo 1495.

Asamblea de la Federación Comercial de Football

En el local Belgrano 426, primer piso, se realizará el viernes próximo, a las 20.30 horas, la asamblea anual ordinaria de la Federación Comercial de Football, con objeto de tratar la siguiente orden del día:

Lectura y aprobación de la memoria y balance correspondientes al año 1923; elección de presidente, 5 consejeros titulares, 10 suplentes y 2 revisores de cuentas; entrega de premios a los clubs ganadores de las diversas categorías y a los jueces que dirigieron partidos finales.

Asociación Amateurs de Football

PARTIDOS OFICIALES PARA EL DOMINGO PROXIMO

Correspondientes al campeonato de primera división de la Asociación Amateurs de Football, se jugarán el domingo próximo, a las 15 horas los siguientes partidos:

San Isidro v. F. C. Oeste.
San Lorenzo v. Est. Porteño.
G. y Esgrima L. P. v. Lanús.
Platenses v. Def. de Belgrano.
L. Argentino v. Sp de Almagro.
Bánfield v. Independiente.
Sp. Palermo v. Tigre.
Barracas Central v. E. de La Plata.
Racing v. Quilmes.
Arg. del Sud, Vélez Sársfield.
River Plate v. Sp. Buenos Aires.
Atlanta v. Estudiantes.

Estos encuentros se jugarán en las canchas de los clubs nombrados en primer término.

Colombófila

Organizado por esta Sociedad se realizó un concurso para palomas mensajeras, desde la estación Chivilcoy a esta capital, o sea, una distancia de 144 kilómetros con el resultado siguiente:

Primero y segundo, palomar El Flechazo, de don Manuel Rossi; tercero y cuarto, palomar Pulgarín, de D. Antonio Mazzula; quinto, séptimo y octavo, palomar La Vanguardia, de D. Ostilio Ferro; sexto, palomar Old Man de D. Manfredo Rotondo.

SOCIEDAD LA SUD AMERICA

El resultado del concurso para palomas mensajeras, organizado por esta Sociedad desde la estación Chacabuco a esta capital, es el que damos a continuación:

1.o, 3.o y 4.o premios, palomar de E. Radavero; 2.o, de J. Gelabert; 5.o, 19.o y 22.o, de J. Fernández; 6.o y 12.o, de C. Barquiza; 7o. del doctor G. Dillón; 8.o de M. Sánchez, 9.o de P. Vacari; 10.o y 11.o, de A. Vecchirilli; 13.o y 17.o de B. Gelabert; 14.o de J. Iriarte; 15.o de M. Barral, 16.o y 18.o de E. Borghi y 20.o y 21.o de P. Defferrari.

SOCIEDAD SAN LORENZO DE ALMAGRO

El domingo [illegible] organizado por la Sociedad San Lorenzo de Almagro un con[illegible] para palomas mensajeras desde la estación Chivilcoy a esta capital, con el resultado que damos a continuación:

1o., 2o., 3o., 4o. y 5o. puestos palomar del señor José Minhondo; 6o. puesto, palomar de L. y A. Benaventano; 7o. puesto, palomar de Carlos Algañaraz; 8o. puesto, palomar de Moisés Bianchi; 9o. y 11o. puestos, palomar de A. Corallo; 10o. puesto, palomar de Mario Monti.

Campeonato Universitario de Natación

Se iniciarán hoy los partidos de water polo

En la pileta que la Asociación Cristiana de Jóvenes posee en el paseo Colón, se iniciarán hoy a las 18.30 horas, los partidos de water polo, correspondientes a los campeonatos universitarios de natación, organizados por la Comisión Universitaria de Deportes.

El programa preparado es el siguiente:

A las 21.15: Ingeniería v. Medicina; a las 22.15: Ciencias Económicas v. Derecho.

Mañana y el jueves próximo se jugarán los partidos siguientes:

Mañana — A las 21.15: Ciencias Económicas contra Medicina; a las 22.15: Ingeniería contra derecho.

Jueves — A las 21.15: ingeniería contra Ciencias Económicas; a las 22.15: Medicina contra Derecho.

El campeonato de natación se iniciará el viernes próximo, tomando parte representantes de las Facultades de ingeniería, Derecho, Ciencias Económicas y Medicina.

Yachting

YACHT CLUB ARGENTINO

Regatas para el domingo próximo

En el triángulo oficial del Jacht Club Argentino se disputarán el domingo próximo tres series de regatas para embarcaciones a vela, de acuerdo con el programa siguiente:

Primera serie, handicap 12 a 24 millas Para todo yate recargado con más de 35 minutos en 12 millas. Premios: al primero, copa de plata; al segundo, medalla de plata; al tercero, medalla de bronce. Derecho de inscripción, 10 pesos.

Segunda serie. Handicap. 12 a 24 millas. Para todo yate recargado hasta 35 minutos en 12 millas. Premios: al primero, copa de plata; al segundo, medalla de plata y al tercero, medalla de bronce. Derecho de inscripción, 5 pesos.

Tercera serie. Para todo yate de la serie nacional. Premios: al primero, copa de plata; al segundo y tercero, medalla de plata, y al cuarto, medalla de bronce. Derecho de inscripción, 5 pesos.

Hasta las 19 horas del día de hoy se recibirán la solicitudes de yates de propiedad del club y las inscripciones, en la secretaría de la institución.

CLUB NAUTICO BUCHARDO

Regata por el premio Eolo

El domingo próximo se disputará en el triángulo oficial del Club Náutico Buchardo, sobre un recorrido de 12 millas, una regata para embarcaciones a vela. Handicap para todo yate matriculado en club reconocido, por el premio Eolo.

Las solicitudes e inscripciones se recibirán hasta las 21.30 horas en la secretaría del club organizador, Carlos Pellegrini 62.

Nuevas autoridades del Club Atlético Palermo

En la última asamblea realizada por los socios del Club Atlético Palermo, se eligió la nueva comisión directiva para el período 1924-1925, la que ha quedado así constituída:

Presidente, Juan J. Casella; vicepresidente 1.o Alberto Zone; vicepresidente 2.o, José Moccagatta; secretario general. José Tamborini; secretario, José Ronconi; prosecretario, Rafael Sangiovanni; tesorero, Jorgo Casaretto; protesorero, Everardo Bianchi; vocales: Juan Carlos Zone, Carlos Casalla, José R. Giudici, Belarmino Gavino, Angel Zone, Roberto Olano, Luis Picasso; vocales suplentes: Anastasio del Río, José Ricci, Natalio Germignani, J. Ruggero, Francisco Simonetti; comisión fiscal: Antonio Otero, Juan J. Viller, Jose Echeverría; delegado al consejo divisional: Antonio Otero; intendente, Natalio Pesciallo.

Celebró reunión la Comisión Directiva del Club Balvanera

En la reunión celebrada por la comisión directiva del Club de Balvanera, bajo la presidencia del señor José Luis Porta, se tomaron las siguientes resoluciones:

Acta anterior- Es aprobada.

Comisión especial. — A objeto de entrevistarse con el asociado Armando La Valle, se nombre una comisión integrada por los señores José L. Porta, Juan C. Pereyra y Rodolfo V. Frugone.

Festival en el cine Cervantes. — Se resuelve la realización de un Festival Artístico en el Cine Cervantes, Belgrano 1616, el día 29 de abril a la noche, hará uso de la palabra el presidente del Club, señor José L. Porta. Con la finalidad de correr con todos los trabajos pertinentes queda designada la siguiente comisión: señores Ricardo Fernández Mira Rodolfo V. Frugone, y Rómulo A. Lore.

Agradecimiento. — Se pasará nota agradeciendo al señor José Caminos, sub-jefe de la Inspección General de Teatros por su cooperación brindada al Club.

Lawn Tennis. — Se resuelve inscribir en el Registro de la Dirección General de Plazas y Ejercicios Físicos de la Municipalidad de la Capital a objeto de retirar los carnets a los asociados Víctor y Carlos Dellacanónica y E. Silva Indaburu.

Ingreso de socios. — Son aceptadas las solicitudes presentadas por los señores Ernesto F. Ortiz y Guillermo Noscardini.

Pascual Ferrari. — Se resuelve pasar nota de felicitación al conductor de automóviles Pascuel Ferrari, por su rasgo de honradez al devolver una balija conteniendo 25.000 pesos en joyas, a sus dueños.

Próxima sesión. — Tendrá lugar en el local de la calle Méjico 2163 a las 21 horas.

"El Telégrafo". — Se solicitará el salón de actas que posee el diario "El Telégrafo" a objeto de realizar en el mismo las sesiones de la C. D.

Lawn tennis

OLIVOS LAWN TENNIS CLUB

Torneo interno

En las canchas del Olivos Lawn Tennis Club, se jugarán el sábado y domingo próximos por el torneo interno de tennis, los siguientes partidos:

Sábado, a las 14: H. Masters y J. Reyna v. H. Zwingmann y F. Brosig, señora Spoor y R. Heatlie v. señorita G. Benítez y R. Poll, señora Masters y P. Logan v. señora y señor C. G. Barker y O. Bernasconi v. J. R. Salas; a las 15: señorita E. Mainini y M. Zamboni v. señora Poeschel y H. Weiss, señoritas M. Pepper y M. Nicolau v. señoritas J. y A. Lagos, señoritas E. O'Leary y J. Guilayn v. señora Pepper y señorita Brownrigg, C. Palmer y R. Lasartigues v. A. Mujica y C. Grassi Díaz y H. West v. A. Weyler; a las 16: señoritas A. Palmer y P. Muñoz v. señora Kumasaka y E. López, ganadores de Masters y Reyna v. A. Sartore y J. Agostino, H. Bauer y C. Díaz Súnico v. R. H. Beckwith y F. J. Dickie, M. Yoneyama v. H. A. Barker y P. Logan v. R. L. Pelliza.

Domingo, a las 9: M. Yoneyama y R. L. Pelliza v. J. Mitchell y A. Perkins, R. Pell y E. Anderson v. L. Pravato y A. R. Nicolini, M. Rolland v. G. H. Hudson, J. Campbell v. L. Griet y N. Nakamura v. L. Griet; a las 10: señoras Beckwith y C. Barker v. señora Kumasaka y señorita F. Tobar, H. O. Rohde y H. Heuse v. R. J. Rojas y E. Ghetti, S. Kumasaka v. J. Méndez Casariego y H. A. Barker v. P. Logan (V.); a las 11: R. Lasartigues v. A. Perkins; a las 14: P. Logan y F. Candegabe v. P. Muñoz y L. A. Quesada, ganadores de señora Spoor y Heatlie v. señorita Benítez y Pell, señora Waugh y P. Lasartigues, señoritas A. Bidart y L. Moreno v. señoritas M. y A. Palmer, señoritas E. Lozano y C. Keen v. señoritas D. Lozano y M. H. Cáceres y señorita M. Pepper v. señorita O. Marzal; a las 15: señorita E. Lagarde y R. Lasartigues v. señorita M. Nicolau y E. Gourhand, señora Poeschel v. señorita E. Mainini, J. M. Reyna v. J. Mitchell y R. H. Beckwith v. ganador de West v. Weyler; a las 16: ganadores de señora Masters y Logan v. señora y señor C. G. Barker v. señorita F. Tobar y M. Yoneyama, ganadores de señorita A. Palmer y P. Muñoz v. señora Kumasaka y López v. señorita M. Pepper y O. German, señorita M. Palmer y L. Griet v. señora A. Pepper y H. A. Barker, señorita D. Lozano v. señora Bell y señorita E. Lozano v. señora Waugh.

El sábado próximo se medirán Victor Calella y Orlando Reverbieri

El sábado próximo será inaugurado el nuevo estadio del Luna Park, situado en las calles Corrientes y Cerrito, y en el que ya se están terminando el levantamcinto de las am-

El conocido profesional Orlando Reverbieri, que en el estadio del Luna Park, sostendrá un match con Calella.

plias instalaciones para comodidad del público y donde en lo sucesivo se realizarán festivales de boxeo.

Con tal motivo dicho día se efectuará a las 21 horas un gran festival, cuyo número principal del programa es el match-revancha a 12 rounds de 3 minutos cada uno con guantes de 4 onzas entre los conocidos profesionales Victor Calella y Orlando Reverbieri.

Tanto Calella como Reverbieri [illegible] están preparando muy bien para [illegible] pelea del sábado y subirán al ring en lo mejor de su forma.

El match de semifondo que [illegible] a 10 rounds de 3 minutos cada [illegible] con guantes de 4 onzas, estará a cargo de los profesionales Miguel [illegible]rrara y Graciano Salaberry.

En esta pelea Ferrara hace su debut como profesional.

Antes de estos encuentros se realizarán los siguientes matches preliminares, a 5 rounds de 2 minutos cada uno, con guantes reglamentarios:

Guimaraes v. Perazzo; Gazón [illegible] Cadenas y Hugo Meliante v. [illegible] Avellaneda.

V. Calella, que el sábado próximo [illegible] medirá con Reverbieri.

Nueva comisión

La nueva comisión directiva de la Asociación Deportiva del Comercio, para el período 1924-1925, ha quedado así formada:

Presidente, Victorio M. Picasso; vicepresidente, Alfredo Rojas Sánchez; secretaria, F. W. Carrick; prosecretario, Armando Botto; tesorero, Luis Battilana; protesorero, Juan [illegible] Pujó; vocales titulares, Adolfo Al[illegible]rez, Carlos Sormani, Francisco [illegible] Zineroni, José Monteverde, José [illegible]reira, Cándido Bugallo, Alfredo [illegible]priano Pons, Aarón Karasik, Ric[illegible] Mignaquy; vocales suplentes, Al[illegible]to Solari, Juan J. Migliardi, [illegible] M. Pichot, Domingo Ballestra[illegible] Pío J. Molinari.

Federación Atlética de Empleados Nacionales

El día 14 del corriente [illegible] las 18 horas, los delegados de [illegible] clubs afiliados a la Federación Atlética de Empleados Nacionales, se reunirán en asamblea general [illegible]ria e nel local Victoria 533, con objeto de tratar la siguiente orden del día.

Consideración de la memoria y balance anual; asunto interno [illegible] ción de presidente y síndicos.

Universitarias

FACULTAD DE INGENIERIA

Curso libre. — El profesor suplente ingeniero Carlos Wanters inauguró hoy el curso libre de Hidráulica que dictará los días martes, miércoles y viernes de 16 a 17.

Excursiones de estudios. — El 13 del corriente partirán en excursión de estudio el profesor ingeniero Eduardo Latzina en compañía de los estudiantes: Luis V. Barrere, Alberto Velarde, Atilio J. Tilli, Luis E. Cárdenas, Enrique Montdor, Jorge Sosa, Bernardino Lerner, Rodolfo Gigena, Ricardo Luppi, Mauricio Schverlij, Máximo Mantel, Ernesto de la Cárcova, Roberto Reto, Jorge Cordeyro Echagüe, Simón Delpech y Juan E. Lascumbes.

Este grupo de excursionistas visitará las obras del dique y la central hidroeléctrica de Luján de Cuyo central eléctrica de Godoy Cruz, obras de los diques de San Juan, obras de Cacheuta, usina hidroeléctrica de La Calera, dique Molet y Casa Bamba en Córdoba.

FACULTAD DE CIENCIAS ECONOMICAS

Temas del curso de monografías. — El profesor de Historia del comercio doctor Jorge Cabral, ha elevado al decanato los siguientes temas de monografía:

Organización financiera de Atenas bajo Pericles; La moneda en Grecia; Los fenicios en la historia del comercio; Organización comercial del Imperio Romano; La moneda romana; Influencia de los judíos en la historia del comercio; El comercio y el islamismo; Rutas comerciales en la Edad Media; Las rutas comerciales en el mundo antiguo; La Liga Hanseática; El Imperio Colonial inglés; El Imperio Colonial francés; El sistema Law; El régimen colonial español; El tráfico de negros en las colonias españolas; Instituciones económicas y comerciales de España a fines del siglo XV y comienzos del XVI; La Casa de Contratación de Sevilla; Explotación y comercio de metales preciosos en la América Española durante el coloniaje: datos sobre procedimientos metalúrgicos y cifras de producción; Sebastián Gaboto y su descubrimiento en la historia del comercio; La cuestión Buenos Aires y el contrabando en el sistema español; La lucha de Buenos Aires y Lima, en la historia del comercio, bajo el régimen colonial; El Consulado de Buenos Aires, su historia y su importancia; La representación de los hacendados: su significado en la historia del comercio del Río de la Plata; Los Cabildos: su intervención en la industria y el comercio colonial, y Alcabalas y almojarifazgos en España y en el Río de la Plata.

FACULTAD DE AGRONOMIA Y VETERINARIA

Inauguración de curso. — Mañana miércoles, de 14 a 16, se inaugurará el curso de Obstetricia que dicta el doctor Oscar Newton.

UNIVERSIDAD DE BUENOS AIRES

Reunión de comisiones. — Ayer de tarde se reunieron en los salones de la Universidad, las comisiones de Presupuesto y Cuentas; de Enseñanza y de Interpretación y Reglamento, despachándose muchos asuntos que estaban en trámite.

FACULTAD DE DERECHO

Reunión del Consejo Directivo. — Presidiendo el decano doctor Ra[illegible] S. Castillo, se reunió ayer de [illegible] el Consejo Directivo de la Facultad de Derecho con asistencia de los siguientes consejeros: Jorge de la [illegible]rre, Osvaldo Rocha, Juan José D[illegible] Arana; Raymundo Salvat, Héctor [illegible]faille, Máximo Castro, Carlos Sánchez Viamonte, Julio González y Florentino Sanguinetti. Actuó como secretario don Federico G. Boero.

Se resolvió encargar al doctor [illegible]riano de Vedia y Mitre, la cátedra [illegible] Derecho Político y aprobar los [illegible] guientes programas para el año [illegible] curso:

Introducción a las Ciencias Jurídicas y Sociales, doctor Ricardo Le[illegible] ne; Derecho Romano, primera parte, doctor Ricardo E. Cranwell; Derecho Internacional Público, doctor Isidoro Ruiz Moreno; Derecho Penal, doctor Juan P. Ramos; Finanzas, doctor J. Oliver; Derecho Civil, primer curso, doctor Raymundo M. Salvat; Derecho Procesal, primera parte, doctor Tomás Jofré; Legislación Industrial y Obrera, doctor Carlos Saavedra Lamas; Derecho Administrativo, doctor Rodolfo Bullrich; Derecho Internacional Privado, doctor Alc[illegible] Calandrelli; Historia de las Instituciones Jurídicas, doctor Carlos [illegible]lo; Derecho Civil, tercer curso, [illegible]; doctor Pablo Calatayud; Derecho Comercial, tercera parte, [illegible] seminario, doctor Dimas González Gowland, Derecho Civil, primera parte, curso de Notariado, doctor [illegible]ban Lamadrid; Derecho Civil, segunda parte, curso de Notariado, doctor Jorge de la Torre; Derecho Civil, tercera parte, curso de Notariado, Juan A. Figueroa; Práctica Notarial, primera parte, doctor Maximiliano Aguilar; Práctica Notarial, segunda parte, doctor José S. Oderigo, Derecho Comercial, primera parte, Notariado, doctor Félix Martín y [illegible]rrera.

El Consejo fijó los días 7, 17 [illegible] de cada mes, para celebrar sus sesiones.

Los cursos de seminario. — El decano dió cuenta de que se habían organizados los cursos de seminario del año actual y que están a cargo de los profesores doctores Héctor La[illegible]lle, Pablo M. Calatayud, Matías Sánchez Sorondo, Tomás Jofré, [illegible]domiro Zavalía y Dimas González Gowland.

Día de sesión para llenar vacantes. — Se fijó el día 27 del corriente para llenar las vacantes de las cátedras de Derecho Civil, de Procedimiento Civil (Notariado), de Derecho Penal y Procedimiento (Notariado), de Derecho Político y [illegible]

Renuncia aceptada. — Se aceptó la renuncia del profesor suplente Enrique Prack.

Licencias. — Se concedió licencia al profesor doctor Ricardo E. [illegible]well y al consejero doctor M[illegible] Rodríguez Ocampo.

Recepción de los nuevos estudiantes. — Ayer ante numerosa concurrencia y gran número de alumnos se realizó el acto de recepción y bienvenida a los nuevos universitarios. Fué organizador el Centro de Estudiantes de Derecho.

Abrió el acto el presidente del Centro doctor Alejandro Lastra [illegible] puso en posesión de la tribuna al consejero estudiantil doctor [illegible] González.

Habló luego la alumna, [illegible] María N. Lamarque.

El 27 del corriente se correrá en Córdoba una carrera de automóviles

Premios que se disputarán en la prueba

El día 27 del corriente mes se disputará organizada por el Córdoba Automóvil Club, en el circuito Alberdi-Calera-Yoccina-Alberdo, una gran carrera de automóviles, para la cual se han instituído los siguientes premios:

Al primero, 7.000 pesos en efectivo; al segundo, 3.000; al tercero, 1.500; al cuarto, 500.

También se otorgarán los premios siguientes: "estímulo" para coches de tres o menos litros de cilindrada: Al primero, 1.500 pesos en efectivo y copa Automóvil Córdoba Club; al segundo, 1.000 pesos en efectivo y copa donada por el señor J. Eloy [illegible]; al tercero, 500 pesos en efectivo y raqueta de oro donada por el señor Ranulfo J. Gonzáles.

Al recórdman de la vuelta se le otorgará el premio Copa Studebacker donada por el señor Humberto Pinzani.

Los premios "estímulo" serán adjudicados a los coches de tres o menos litros de cilindrada, que obtengan las mejores colocaciones en la clasificación general, de acuerdo en un todo a lo dispuesto en el art. 3o. del Reglamento.

Premio "Copa Studebacker", donado por el señor Humberto Pinzani, para el coche que bata el "record" de la vuelta al circuito.

Además de los premios que se detallan precedentemente, la Comisión Directiva del Córdoba Automóvil Club otorgará premios, consistentes en medallas y objetos de arte, cuya nómina se dará a conocer oportunamente.

Circuito Aéreo de la Provincia de Buenos Aires

EL AVIADOR ETCHEVERRY CUBRIO AYER 1058 KILOMETROS

Con todo éxito el aviador argentino José Etcheverry, acompañado del aficionado Benjamín Duhau, que partiera en la mañana de ayer a las 6 horas del aeródromo de San Isidro, piloteando un aparato Curtis Oriole de 150 HP, con el fin de cumplir la prueba denominada Circuito Aéreo de la provincia de Buenos Aires, organizada por el Aero Club Argentino, cumpliendo las etapas del circuito.

En el día de ayer el piloto Etcheverry realizó las etapas comprendidas entre San Isidro y Bahía Blanca, o sea un recorrido total de 1056 kilómetros.

Ampliando nuestra información de la segunda edición del día de ayer, damos el paso del piloto por los diferentes puntos establecidos por el mismo.

A las 6 los dos aficionados partieron del aeródromo de San Isidro dirigiéndose a Castelar, punto terminal de la primera etapa, donde descendieron a los 10 minutos, para partir en cuanto los delegados del Aero Club Argentino, aviadores Marzaglia y Olivero, firmaron el libro de contralor. En La Plata descendieron a las 6.40, en Chascomús a las 7.25, en Las Flores a las 8.53, en Dolores a las 10, en Mar del Plata a las 11.55, en Balcarce a las 12.15, en Necochea a las 13.10, en Tres Arroyos a las 14.30 y, en Bahía Blanca a las 16.5.

De los 2070 kilómetros del circuito han sido recorridos 1058, descompuestos en las siguientes etapas:

	Kms.
San Isidro-Castelar	19.500
Castelar-La Plata	69.500
La Plata-Chascomús	73.900
Chascomús-Las Flores	111.200
Las Flores-Dolores	130.000
Dolores-Mar del Plata	188.000
Mar del Plata-Balcarce	66,000
Balcarce-Necochea	88.000
Necochea-Tres Arroyos	139.000
Tres Arroyos-B. Blanca	174.000

El piloto Etcheberry cumplirá en el día de hoy las siguientes etapas:

	Kms.
B. Blanca-Cnel. Sárez	140.000
Cnel. Suárez-Pehuajó	185.000
Pehuajó-Villegas	133.000
Villegas-Lincoln	135.000
Lincoln-Junín	62.000
Junín-Pergamino	65.000
Pergamino-San Nicolás	70.000
San Nicolás-Baradero	82.000
Baradero-Zárate	57.000
Zárate-San Isidro	63.000

Olimpiadas de París

Selección del equipo de remo

Ayer por la tarde se reunieron, en el local del Buenos Aires Rowing Club, calle Maipú 231, los delegados que constituyen el consejo de la Asociación Argentina de Remeros Aficionados con objeto de designar el equipo de remo que nos representará en las olimpiadas de París.

Los miembros de la comisión especial informaron detalladamente respecto a las pruebas que habían organizado y para intervenir en las cuales se designó un crecido número de aficionados, todos ellos de antecedentes deportivos muy satisfactorios.

Como consecuencia de ese informe se procedió a eliminar los que, a juicio de la comisión, se creyó prudente, quedando actualmente el número de candidatos reducido a veinticinco.

Habiendo quedado resuelto que la representación argentina se reduzca a un "four" y un "eight", la comisión seleccionadora, debe elegir únicamente veinte aficionados, o sean ocho efectivos y cuatro suplentes para el "eight", y cuatro efectivos y dos suplentes para el "four", así como un timonel efectivo y un suplente.

Por lo tanto deben eliminarse aún cinco de los candidatos actuales.

—Por haber renunciado algunos de los miembros de la comisión de selección, en su reunión de ayer la Asociación Argentina de Remeros Aficionados resolvió integrarla en la siguiente manera: secretario general, doctor Oscar Milberg; vocales: los señores Gusavo Rappard, Alberto Cayol, Martín E. Miguens, doctor Edmundo J. Rosas, J. H. Helliot y Mateo Kay.

La primera reunión de esta comisión se realizó ayer mismo, resolviendo citar para hoy, a las 18, en el local del Buenos Aires Rowing Club, en el Tigre, a los siguientes remeros, a fin de que inicien su entrenamiento: J. Trabucco, D. E. Nolting, S. A. Anderson, R. Serra, F. Fernández, E. Cerrutti, E. Godio, L. Sutton, J. Serantes Saavedra, J. Hernández, M. Madero, J. Borgonovo, A. Cesarego, J. Pellejero, J. Alles y F. Lecot.

Resoluciones de la comisión directiva del Club Argentinos de Quilmes

En la última reunión realizada por la comisión directiva del Club Atlético Argentinos de Quilmes, se adoptaron, entre otras, las siguientes resoluciones:

Aprobar el acta de la sesión anterior.

Ceder el field para entrenamiento de sus asociados a la Asociación "Juan de Garay".

Nombrar delegado ante la asamblea de la A. A. de F., al Sr. Federico José Misa en reemplazo del señor Gaspar Bouat.

Conceder dos meses de licencia al señor Gaspar Bouat.

Encargar a los señores Alvarez y Espinelli, la organización de un torneo deportivo.

Realizar el 3 de mayo próximo una velada y función a beneficio de la caja social.

Archivar las notas de la Asociación Uruguaya de Football, A. A. de F., Comisión Pro-Templo de Remedios Escalada.

Aceptar de socios a los siguientes candidatos propuestos:

Pedro León Cornett (hijo), Juan A. González Irasizabal, Luis E. Galmarini, Eduardo Galmarini, José Labat, Cosme Dufour, Raúl Romero, Gregorio Ricci, Manuel Dantas y David Porcel.

Organización Deportiva de la Provincia

REUNION DE LA JUNTA CENTRAL

En la reunión realizada por la junta central de la Organización Deportiva de la Provincia, bajo la presidencia del doctor Condomí Alcorta y con asistencia de la mayoría de sus miembros, se resolvió lo siguiente:

Aprobar las gestiones de la presidencia respecto al funcionamiento de la Escuela Normal de Educación Física, cuyo patrocinio tiene la institución, así como las relativas al club que se inaugurará el 15 del corriente mes.

Después de resolverse cooperar al funcionamiento de varias entidades deportivas, se acordó contribuir con la suma de 300 pesos para la tentativa de cruzar el canal de la Mancha, que se propone realizar la señorita Lilian Harrison.

Proximamente se disputará una gran carrera motociclista en La Plata

Reglamento de la prueba

Organizada por el Moto Club La Plata, se disputará el día 27 del corriente mes en dicha ciudad, una gran carrera de motocicletas, sobre una distancia de 297 kilómetros.

El reglamento de esta prueba es el que damos a continuación:

La carrera Circuito Moto Club La Plata será disputada el día 27 de abril de 1924 en el circuito comprendido por las calles 44, 208, 52, 161, de 14.895 km., el que será recorrido 20 veces, hasta completar 297.900 km. La carrera Circuito Moto Club La Plata está sujeta a las siguientes prescripciones: a) Podrá tomar parte cualquier máquina sin distinción de marca o fuerza; b) No le será permitido intervenir en carrera al conductor que lleve su máquina con escape al suelo; c) Los competidores podrán tener a su disposición y por su cuenta exclusiva; nafta, y aceite; en la reparación de las máquinas, en casos de desperfectos durante la prueba, podrán intervenir únicamente sus respectivos pilotos. La carrera es libre para todo competidor que se inscriba, de acuerdo con las disposiciones que siguen: a) Subscribir y enviar la boleta respectiva incluyendo todos los datos que en ella se solicitan, haciéndola llegar a las secretarías del Moto Club La Plata, Moto Club Argentino y Club Motociclista Nacional, antes del día 22 de abril, a las 23 horas; b) Acompañar a la boleta de inscripción el monto de la misma que se fija así: Para corredores libres, pesos 40; para corredores del Moto Club La Plata, Moto Club Argentino, Club Motociclista Nacional y Buenos Aires Moto Club, pesos 20; para corredores de otras instituciones similares, pesos 30. No serán tomadas en cuenta las boletas que no llenen estos requisitos. La inscripción de los competidores, no obliga al M. C. L. P. a realizar la carrera el día mencionado, si a juicio de la comisión de carreras, hubiera razones que se opusieran a ello. No se realizará la prueba con menos de 10 competidores.

Premios—Quedan instituídos los siguientes premios: Al primero: gran medalla de oro donada por la H. Cámara de Diputados de Buenos Aires y 700 pesos moneda nacional; al segundo: medalla de oro, donada por la H. Cámara de Senadores de Buenos Aires y 300 pesos; al tercero: medalla de oro donada por la H. Cámara de Senadores de Buenos Aires y 150 pesos; al cuarto: medalla de vermeil del M. C. L. P. y 50 pesos.

La clasificación se hará por tiempo total, computándose éste desde la largada de cada competidor hasta su llegada al contralor final.

Será declarado vencedor el inscripto que haya empleado menor tiempo en el recorrido total del circuito. La carrera se iniciará a las 13 horas, debiéndose encontrar los competidores en la largada una hora antes, para proceder al sellado de las máquinas.

La prueba será clausurada a las 5 horas de haber sido iniciada.

Las motocicletas largarán en grupos de cuatro, por orden numérico, de acuerdo con el resultado del sorteo. Entre cada grupo habrá un intervalo de 30 segundos. El tiempo se le computará a cada corredor desde el momento que le hubiera correspondido salir.

Cada participante se hace responsable de las infracciones a las disposiciones de tráfico en que pudiera incurrir, no responsabilizándose la institución organizadora de ninguna desgracia personal u otro accidente posible, a un concurrente o a un tercero, aquél que por medios ilícitos entorpeciera la acción de los demás, será descalificado. El sorteo para la numeración de los competidores se hará el 23 de abril a las 22 horas en el local del Club. Cada máquina deberá llevar en el cuadro y en 3 boquilla en forma visible e número correspondiente que e entregará la institución antes de la largada. No se aceptarán reclamos de ninguna clase en el sitio de la prueba. Aquellos deberán hacerse por escrito y presentarse en la secretaría del M. C. L. P., antes del día 28 de abril a las 22 horas.

Las comisiones directiva y especial se reservan el derecho de resolver cualquier punto no especificado en el presente reglamento.